

SRI



RADIOGRAFÍA

económica y social

OCTUBRE 2023 | Volumen: 11 Número: 3

www.sri.gob.ec/nl/estudios-investigaciones-e-indicadores



RADIOGRAFÍA económica y social

Actualizado a octubre de 2023

Servicio de Rentas Internas

Contenido

1 *Economía internacional*

- 1.1. Tasa de crecimiento del PIB total anual a precios constantes**
- 1.2. Tasa de variación anual del IPC general y del IPC de los alimentos y bebidas.**
- 1.3. Índices de precios internacionales de commodities**
 - 1.3.1. Índice de precios de insumos para la industria
 - 1.3.2. Precios internacionales mensuales en dólares corrientes del petróleo
 - 1.3.3. Índice de precios internacionales de alimentos y bebidas
- 1.4. Tipo de cambio efectivo real**
 - 1.4.1. Índice de tipo de cambio real bilateral (Base 2014=100)
 - 1.4.2. Índice del tipo de cambio efectivo real (Base 2014=100)

2 *Economía nacional*

Sector externo

- 2.1. Participación de las exportaciones tradicionales y no tradicionales en las exportaciones no petroleras.**
- 2.2. Evolución de las importaciones por tipo de bien o servicio. 2023**
- 2.3. Evolución de las balanzas petrolera y no petrolera**
- 2.4. Remesas por país de procedencia**

Sector real

- 2.5. Evolución y crecimiento del Producto Interno Bruto (PIB) (t/t-1) y (t/t-4)**
- 2.6. Composición del Producto Interno Bruto (PIB) por agregados macroeconómicos**
- 2.7. Composición sectorial del Producto Interno Bruto (PIB)**
- 2.8. Crecimiento anual del Valor Agregado por Industria**
- 2.9. Participación por industria en el Valor Agregado**

Mercado laboral y desigualdad

- 2.10. Tasas de empleo adecuado, subempleo y otras formas de empleo y desempleo a nivel nacional**
- 2.11. Tasas de empleo adecuado, subempleo y otras formas de empleo y desempleo urbano**

2 Economía nacional

Mercado laboral y desigualdad

- 2.12. Tasas de empleo adecuado, subempleo y otras formas de empleo y desempleo rural
- 2.13. Coeficiente de Gini por ingresos
- 2.14. Indicadores de pobreza por ingresos

Comportamiento de precios-inflación

- 2.15. Inflación total mensual (t/t-1) y anual (t/t-12)
- 2.16. Variación anual del Índice de Precios al Consumidor y del Índice de Precios al Productor
- 2.17. Inflación mensual de bienes gravados y no gravados con IVA
- 2.18. Inflación anual de bienes gravados y no gravados con IVA
- 2.19. Inflación mensual de bienes transables y no transables
- 2.20. Inflación anual de bienes transables y no transables

Índices de coyuntura económica

- 2.21. Índice de Expectativas de la Economía (IEE) e Índice de Confianza al Consumidor (ICC)
- 2.22. Índice de Actividad Económica Coyuntural (IDEAC)
- 2.23. Evolución tasas de interés activa, pasiva y máxima para segmentos corporativos
- 2.24. Evolución y crecimiento mensual de los depósitos a la vista
- 2.25. Composición del crédito por sector de negocio

Sector público no financiero

- 2.26. Ingresos mensuales del sector público no financiero
- 2.27. Gastos mensuales del sector público no financiero

Recaudación tributaria gobierno central

- 2.28. Recaudación anual por los principales impuestos

Notas

RADIOGRAFÍA económica y social

Actualizado a octubre de 2023

Servicio de Rentas Internas

1. Economía internacional: crecimiento, precios y tipo de cambio

1.1. Tasa de crecimiento del Producto Interno Bruto (PIB) total anual a precios constantes 2017-2022 y proyección 2023

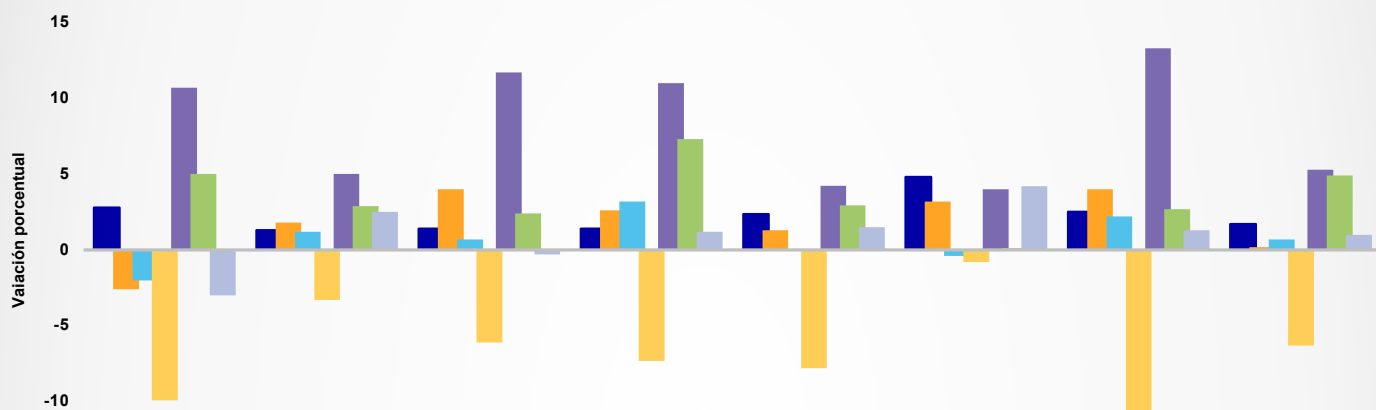

	Argentina	Brasil	Chile	Colombia	Ecuador	Paraguay	Perú	Uruguay
2017	2,8	1,3	1,4	1,4	2,4	4,8	2,5	1,7
2018	-2,6	1,8	4,0	2,6	1,3	3,2	4,0	0,2
2019	-2,0	1,2	0,7	3,2	0,0	-0,4	2,2	0,7
2020	-9,9	-3,3	-6,1	-7,3	-7,8	-0,8	-11,0	-6,3
2021	10,7	5,0	11,7	11,0	4,2	4,0	13,3	5,3
2022	5,0	2,9	2,4	7,3	2,9	0,1	2,7	4,9
2023*	-3,0	2,5	-0,3	1,2	1,5	4,2	1,3	1,0

Fuente: Fondo Monetario Internacional, BCE, CEPAL

Nota: Las cifras para el período 2017-2022 se fundamentaron en las proyecciones del FMI, mientras que el dato de 2023* se tomó de las proyecciones de la CEPAL (a septiembre de 2023), con excepción del Ecuador, que provienen del BCE.

1.2. Tasa de variación anual del Índice de Precios al Consumidor (IPC) general y del IPC de los alimentos y bebidas. Período junio 2023.

País	Inflación	Inflación alimentos y bebidas	País	Inflación	Inflación alimentos y bebidas
Argentina	138,30	150,10	Chile	5,10	7,90
Uruguay	3,87	4,89	Perú	5,27	9,01
Brasil	5,00	1,22	Bolivia	1,49	
Colombia	10,99	11,47	Ecuador	2,23	7,03

Fuente: Información oficial de cada país.

RADIOGRAFÍA económica y social

Actualizado a octubre de 2023

Servicio de Rentas Internas

1. Economía internacional: crecimiento, precios y tipo de cambio

1.3. Índices de precios internacionales de commodities

1.3.1. Índice de precios de insumos para la industria (Año base 2010=100). Período: enero 2016 - septiembre 2023

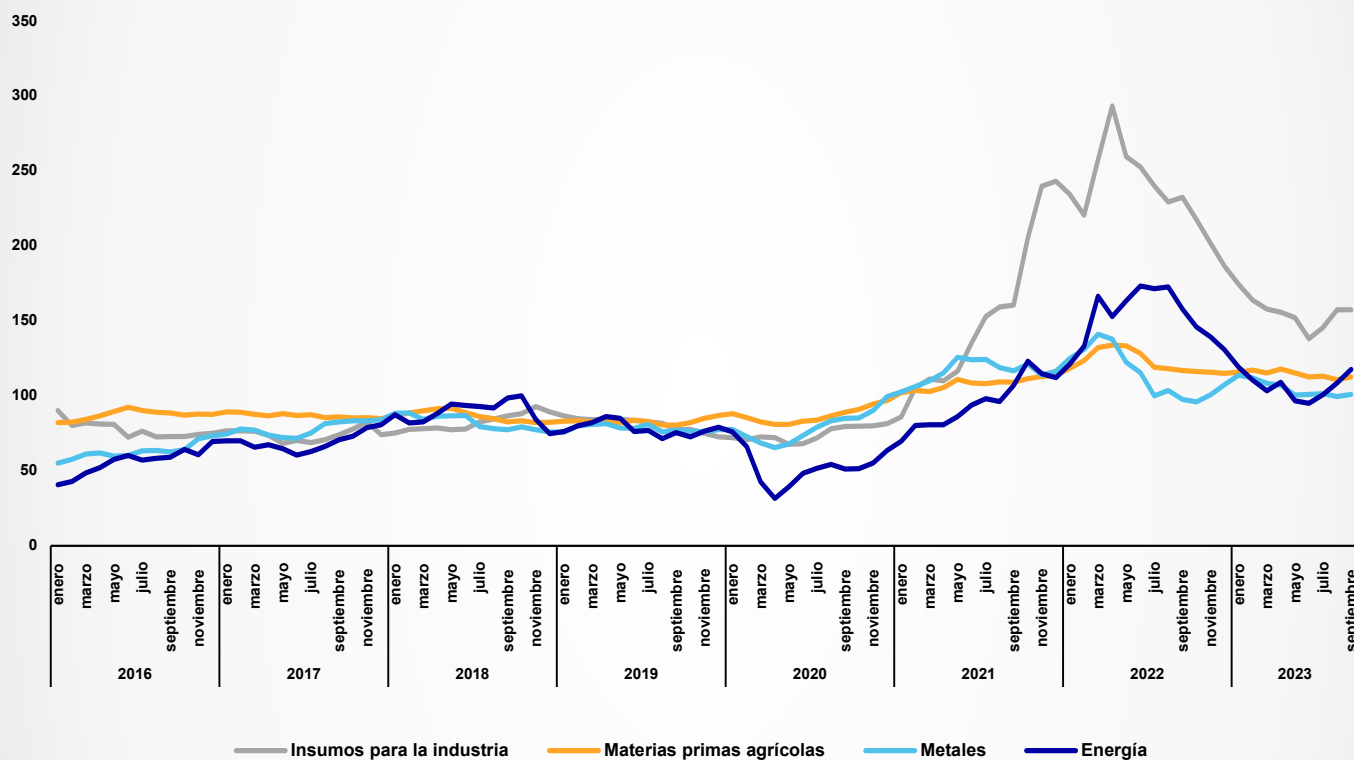

Nota: La figura muestra los datos agrupados de manera bimensual.

Índice de precios internacionales	sep-20	sep-21	sep-22	sep-23	Variaciones anuales		
					sep-2020 sep-2021	sep-2021 sep-2022	sep-2022 sep-2023
Insumos para la industria	79,60	160,71	117,12	157,52	101,9%	-27,1%	34,5%
Materias primas agrícolas	89,27	109,15	117,12	112,74	22,3%	7,3%	-3,7%
Metales	85,12	116,81	97,77	101,16	37,2%	-16,3%	3,5%
Energía	51,17	107,18	158,17	117,75	109,5%	47,6%	-25,6%

Fuente: Banco Mundial

RADIOGRAFÍA económica y social

Actualizado a octubre de 2023

Servicio de Rentas Internas

1. Economía internacional: crecimiento, precios y tipo de cambio

1.3 Índices de precios internacionales de commodities

1.3.2. Precios internacionales mensuales en dólares corrientes del petróleo (Año base=2010=100).

Período enero 2016-septiembre 2023

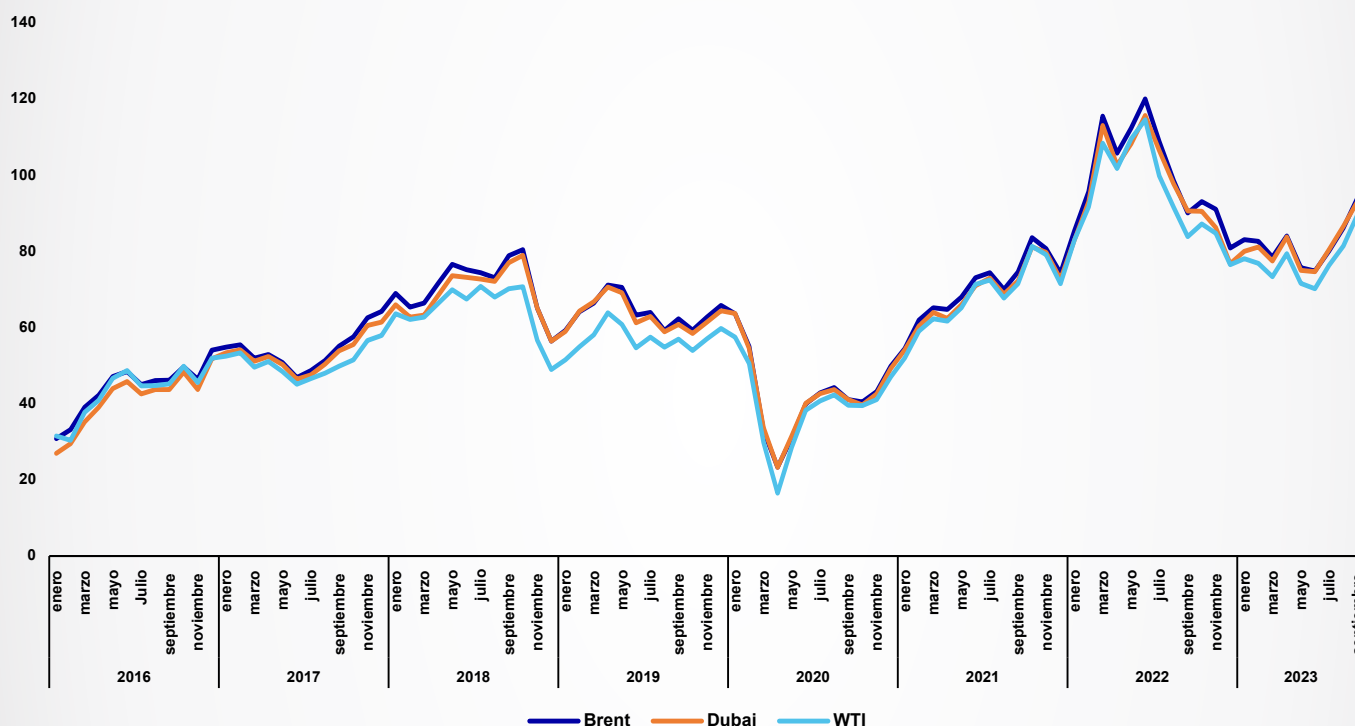

Nota: La figura muestra los datos agrupados de manera bimensual.

Índice de precios internacionales	sep-20	sep-21	sep-22	sep-23	Variaciones anuales		
					sep-2020 sep-2021	sep-2021 sep-2022	sep-2022 sep-2023
Brent	41,09	74,60	90,16	94,00	81,6%	20,9%	4,3%
Dubai	41,10	72,24	90,63	93,08	75,8%	25,5%	2,7%
WTI	39,60	71,56	83,87	89,58	80,7%	17,2%	6,8%

Fuente: Banco Mundial

RADIOGRAFÍA económica y social

Actualizado a octubre de 2023

Servicio de Rentas Internas

1. Economía internacional: crecimiento, precios y tipo de cambio

1.3 Índices de precios internacionales de commodities

1.3.3. Índice de precios internacionales de alimentos y bebidas (Año base 2010=100). Período: enero 2015-septiembre 2023

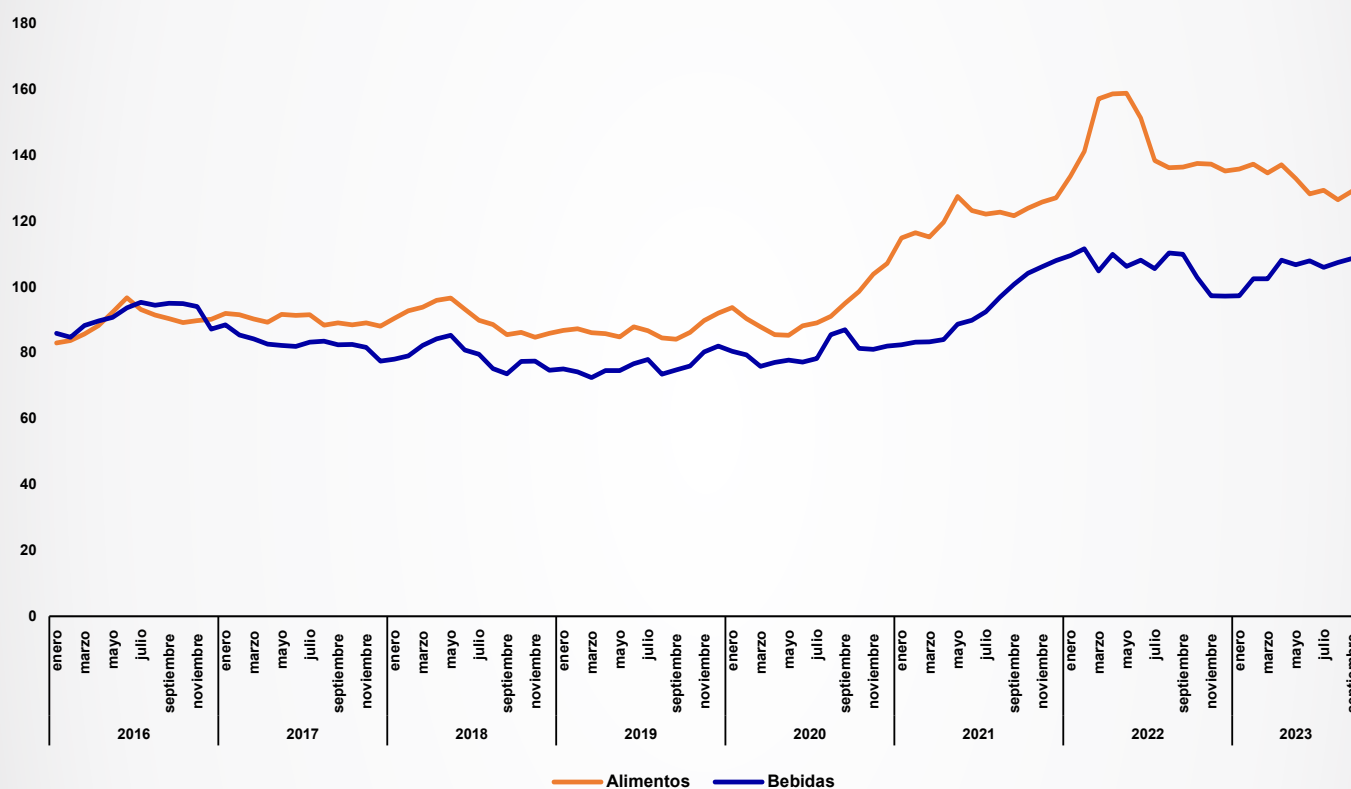

Nota: La figura muestra los datos agrupados de manera bimensual.

Índice de precios internacionales	sep-20	sep-21	sep-22	sep-23	Variaciones anuales		
					sep-2020 sep-2021	sep-2021 sep-2022	sep-2022 sep-2023
Alimentos 🍲	95,16	121,81	136,57	129,24	28,0%	12,1%	-5,4%
Bebidas 🍷	87,10	100,93	110,06	108,78	15,9%	9,0%	-1,2%

Fuente: Banco Mundial

RADIOGRAFÍA económica y social

Actualizado a octubre de 2023

Servicio de Rentas Internas

1. Economía internacional: crecimiento, precios y tipo de cambio

1.4. Ecuador: Tipo de cambio efectivo real

1.4.1. Índice de tipo de cambio real bilateral (Año base 2014=100) a septiembre de 2023

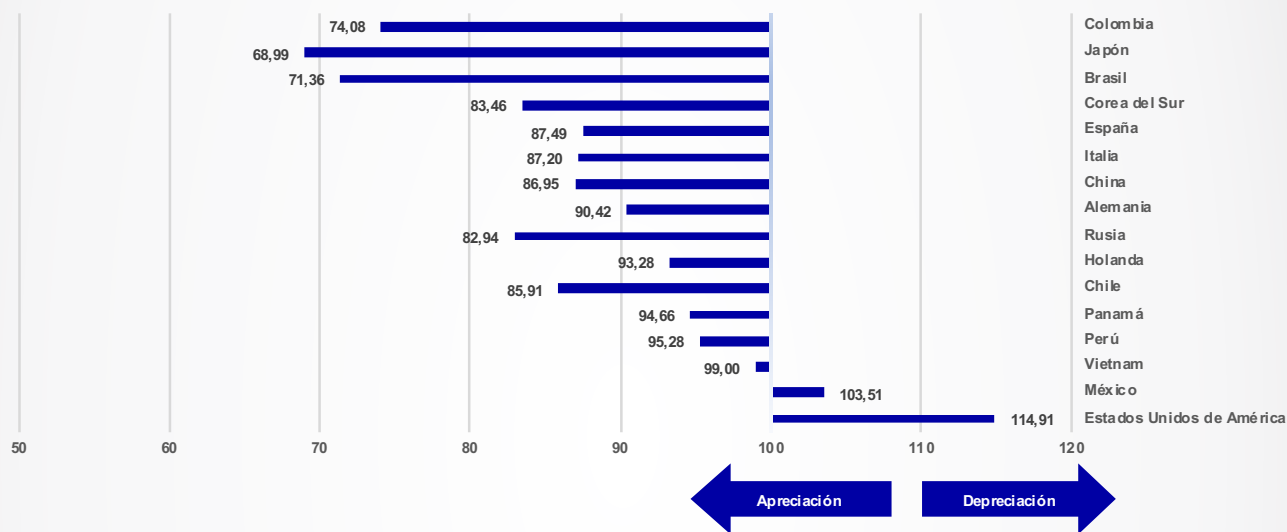

Fuente: Banco Central del Ecuador

Nota: La disminución del Tipo de Cambio Efectivo Real significa apreciación real. La información es provisional desde 2016, incluso, desde años anteriores, debido a que está sujeta a frecuentes variaciones y actualizaciones de los índices de precios de consumo (IPC) y de los tipos de cambio nominales (TCN) de los países incluidos en la muestra, una de cuyas fuentes es el *Boletín de Estadísticas Financieras Internacionales* del FMI. La nueva muestra está conformada por los 16 países que tienen mayor comercio de bienes con Ecuador, excluyendo el petróleo.

1.4.2 Índice del tipo de cambio efectivo real (Año base 2014=100). Período: enero 2018-septiembre 2023

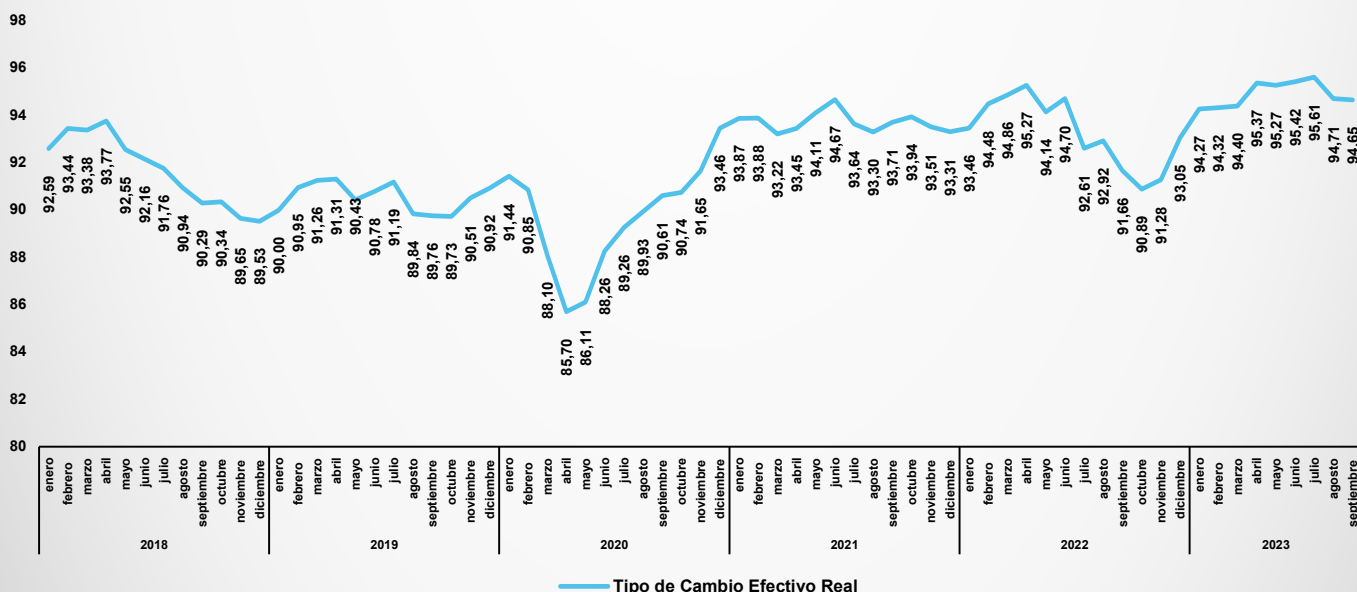

Fuente: Banco Central del Ecuador

RADIOGRAFÍA económica y social

Actualizado a octubre de 2023

Servicio de Rentas Internas

2. Economía nacional: sector externo

2.1. Participación de las exportaciones tradicionales y no tradicionales en las exportaciones no petroleras.

Período: enero 2019 - agosto 2023

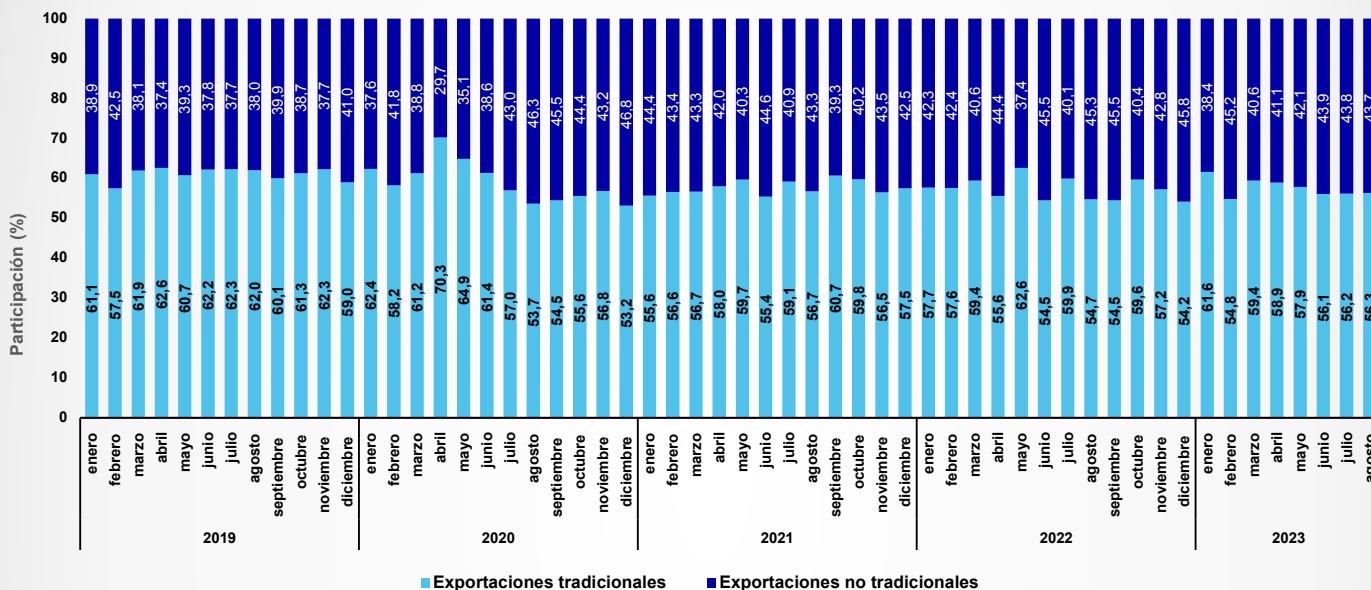

Fuente: Banco Central del Ecuador

2.2. Evolución de las importaciones por tipo de bien o servicio. Período: enero 2019 - agosto 2023

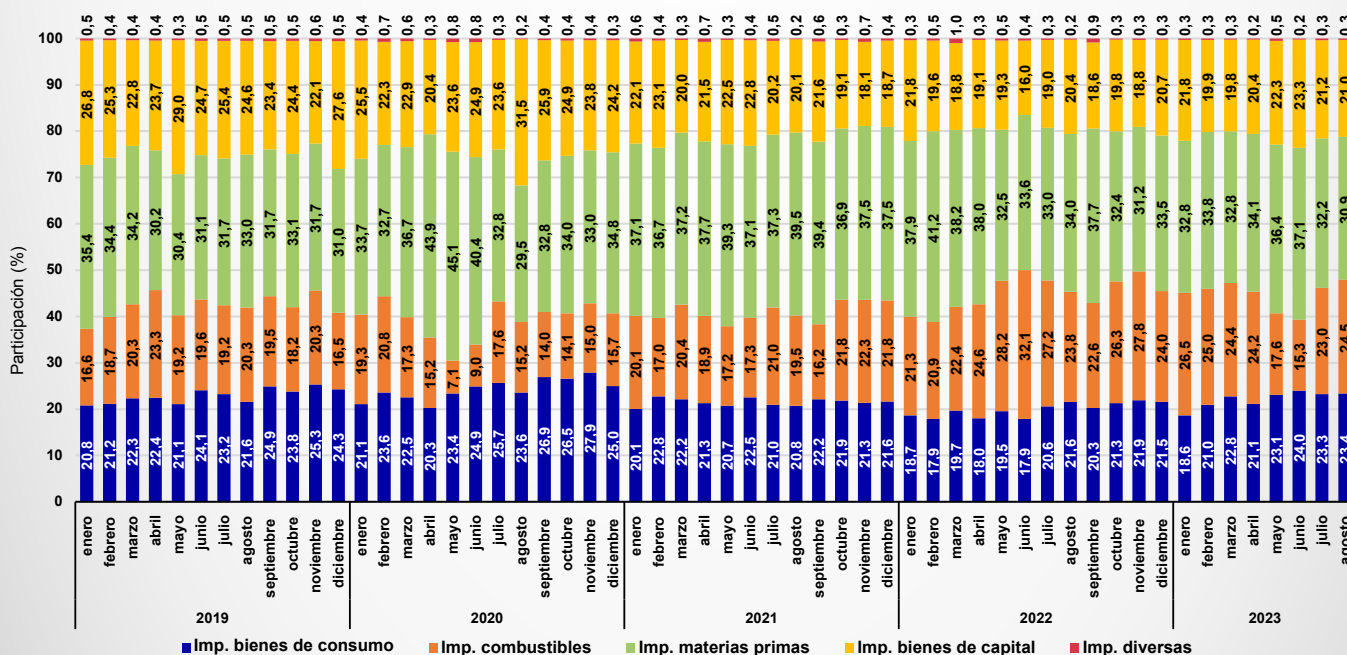

Fuente: Banco Central del Ecuador

RADIOGRAFÍA económica y social

Actualizado a octubre de 2023

Servicio de Rentas Internas

2. Economía nacional: sector externo

2.3. Evolución de las balanzas petrolera y no petrolera. Período: enero 2019 - agosto 2023

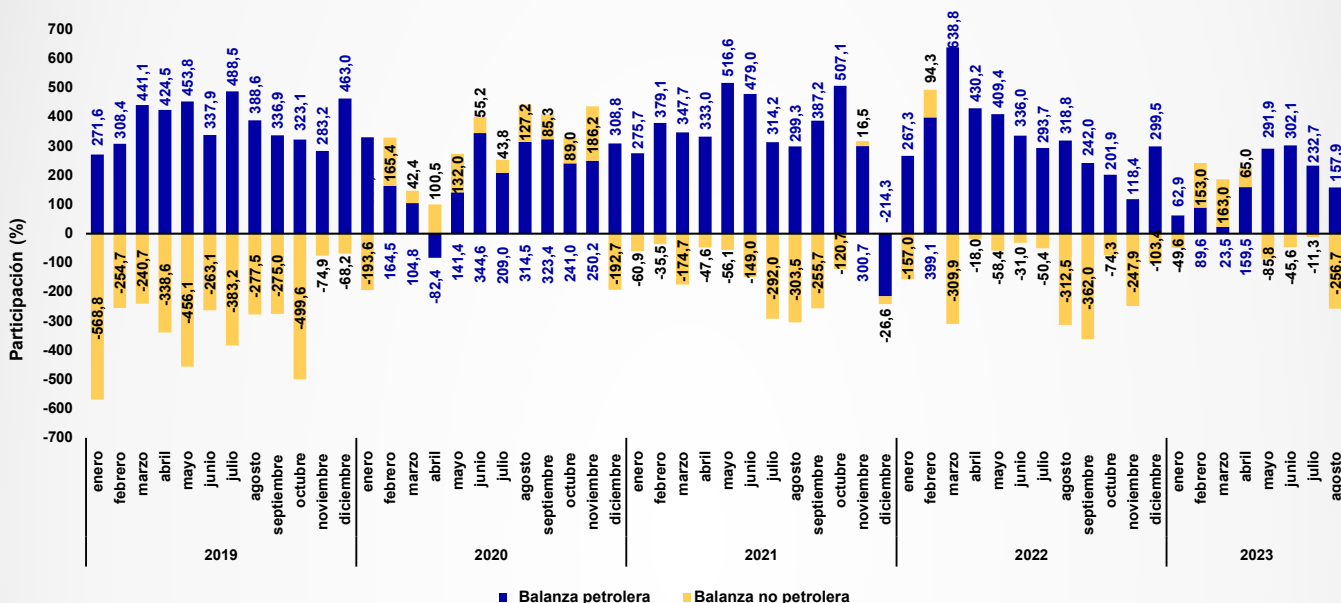

Fuente: Banco Central del Ecuador

2.4. Remesas por país de procedencia. Período: 2016. I - 2023. II - a precios corrientes

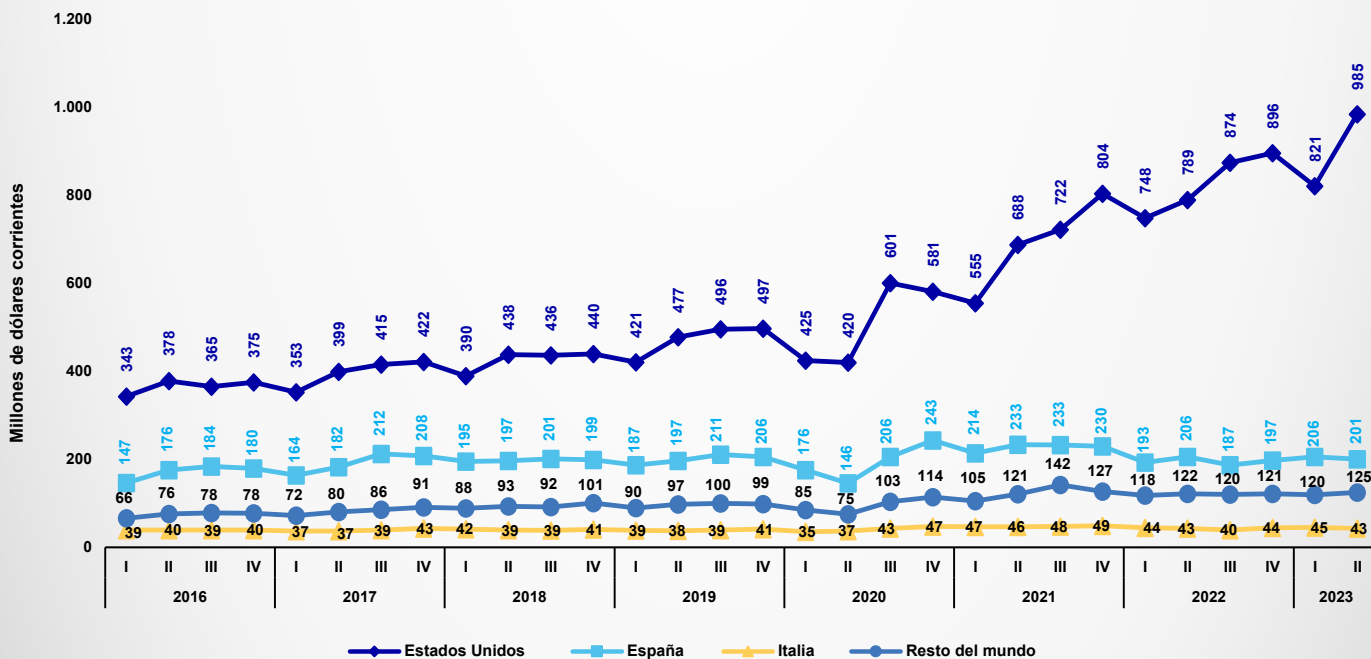

Fuente: Banco Central del Ecuador

RADIOGRAFÍA económica y social

Actualizado a octubre de 2023

Servicio de Rentas Internas

2. Economía nacional: sector real

2.5. Evolución y crecimiento del Producto Interno Bruto (PIB) (t/t-1) y (t/t-4). Período: 2018. II - 2023. II - a precios de 2007

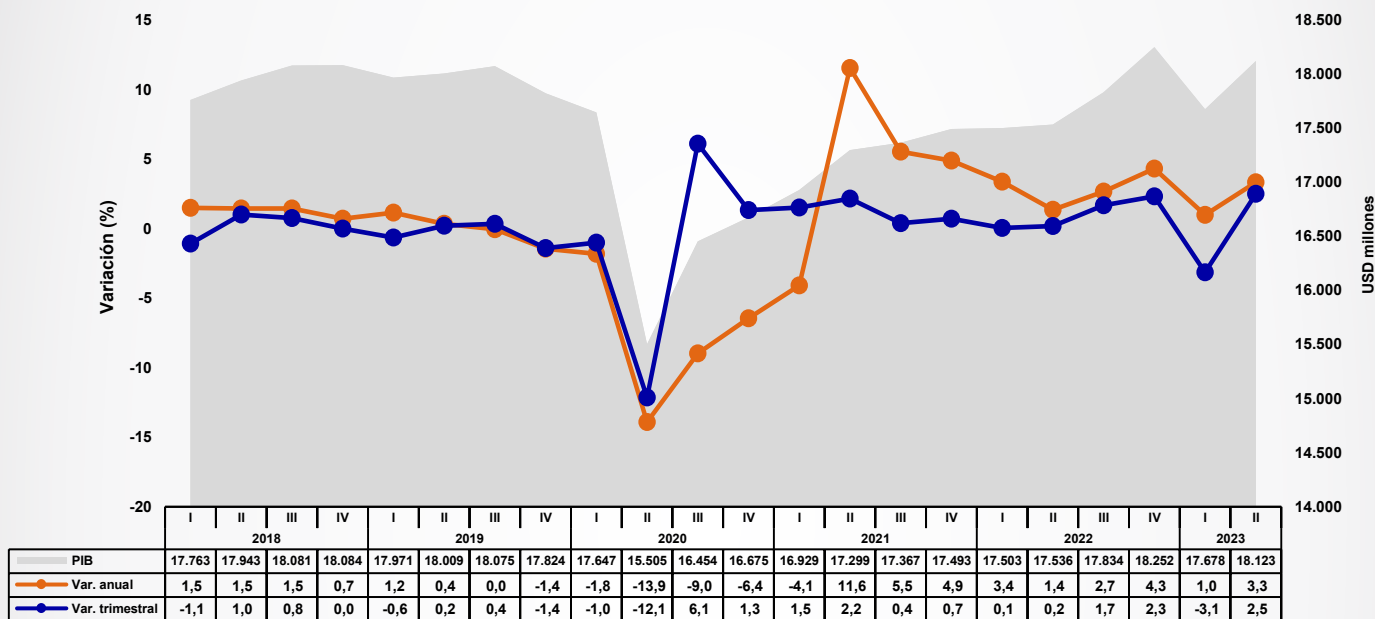

Fuente: Banco Central del Ecuador

2.6 Composición del Producto Interno Bruto (PIB) por agregados macroeconómicos.

Período: 2018. II - 2023. II - a precios de 2007

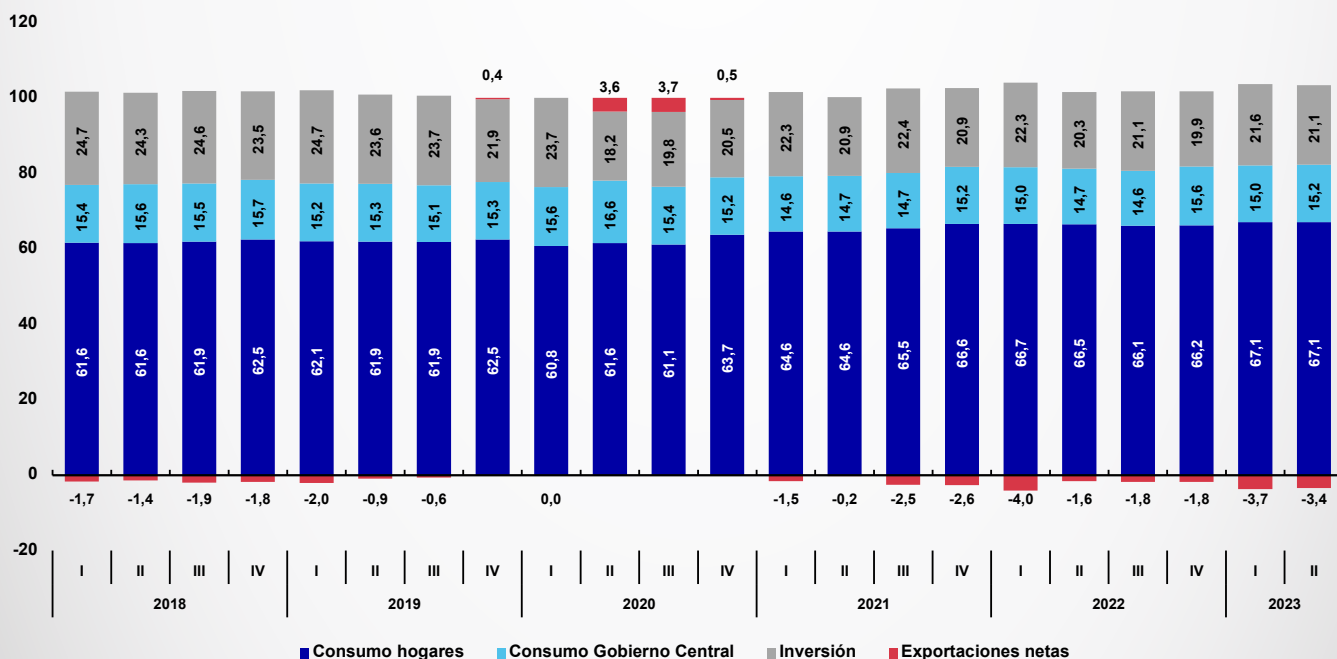

Fuente: Banco Central del Ecuador

RADIOGRAFÍA económica y social

Actualizado a octubre de 2023

Servicio de Rentas Internas

2. Economía nacional: sector real

2.7. Composición sectorial del Producto Interno Bruto (PIB). Período: 2018. II - 2023. II - a precios de 2007 (porcentajes)

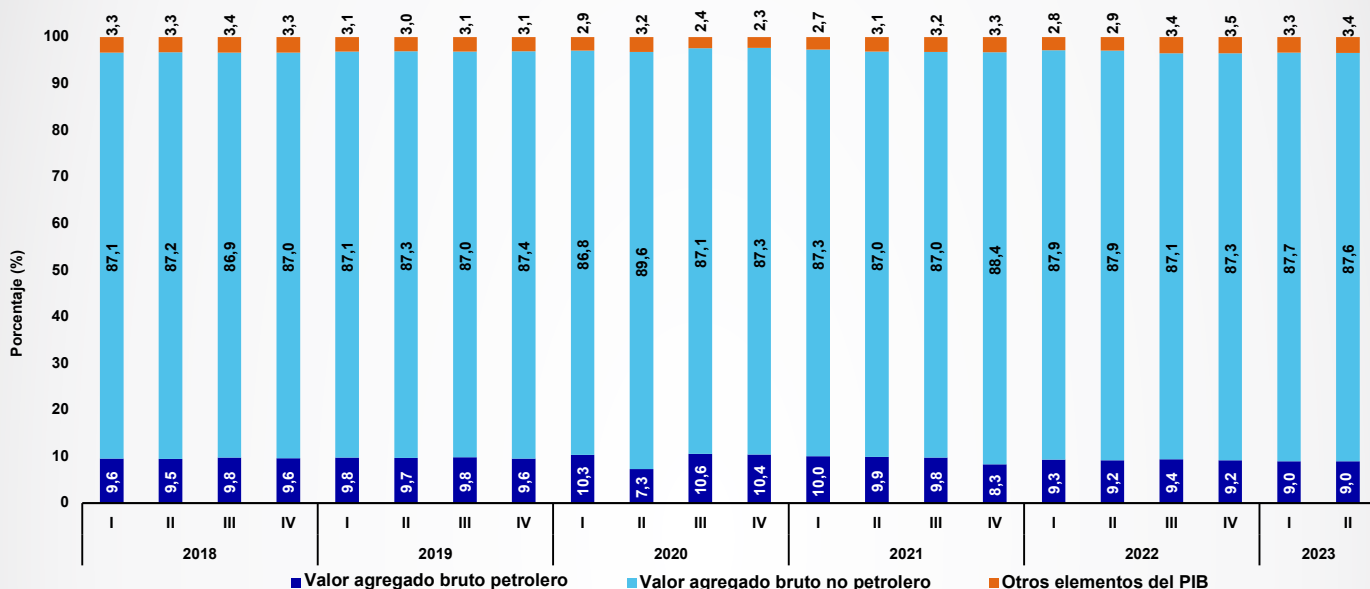

Fuente: Banco Central del Ecuador

2.8. Crecimiento anual del Valor Agregado por Industria. Período: 2019.II - 2023.II - a precios de 2007

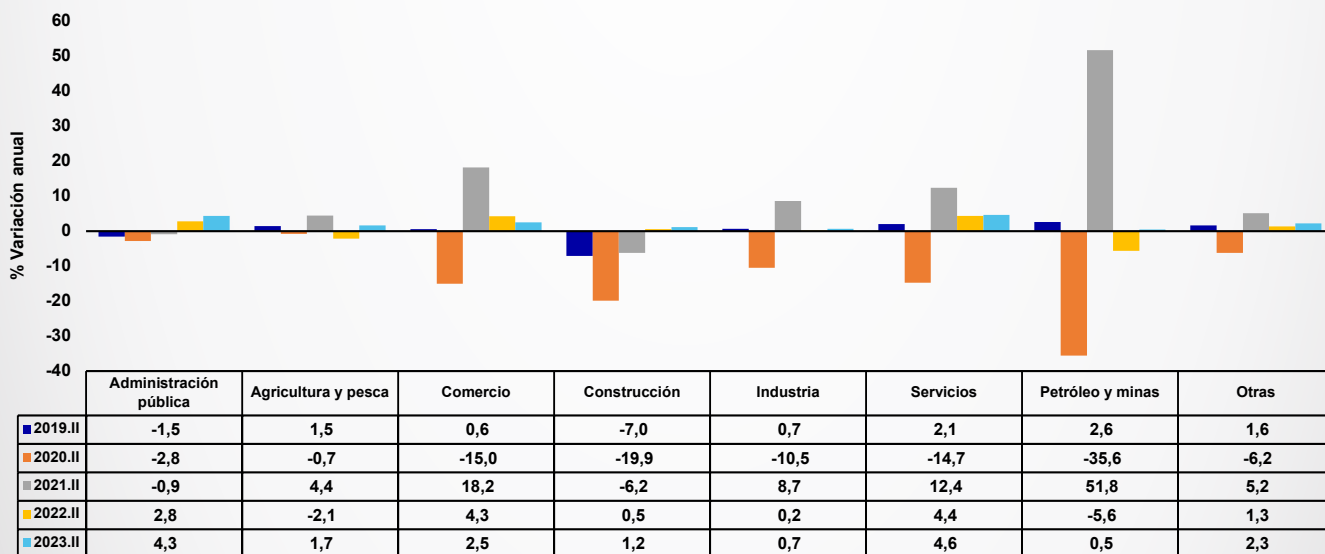

Fuente: Banco Central del Ecuador

* **Servicios comprende:** suministro de electricidad y agua; transporte; correo y comunicaciones; actividades de servicios financieros; alojamiento y servicios de comida; actividades profesionales, técnicas y administrativas; enseñanza y servicios sociales y de salud, y servicio doméstico. **Industria comprende:** manufactura (excepto refinación de petróleo). **Agricultura y pesca comprende:** agricultura, acuicultura y pesca de camarón y pesca (excepto camarón).

RADIOGRAFÍA económica y social

Servicio de Rentas Internas

Actualizado a octubre de 2023

2. Economía nacional: sector real

2.9. Participación por industria en el Valor Agregado. Período: 2017. II- 2023. II- a precios de 2007

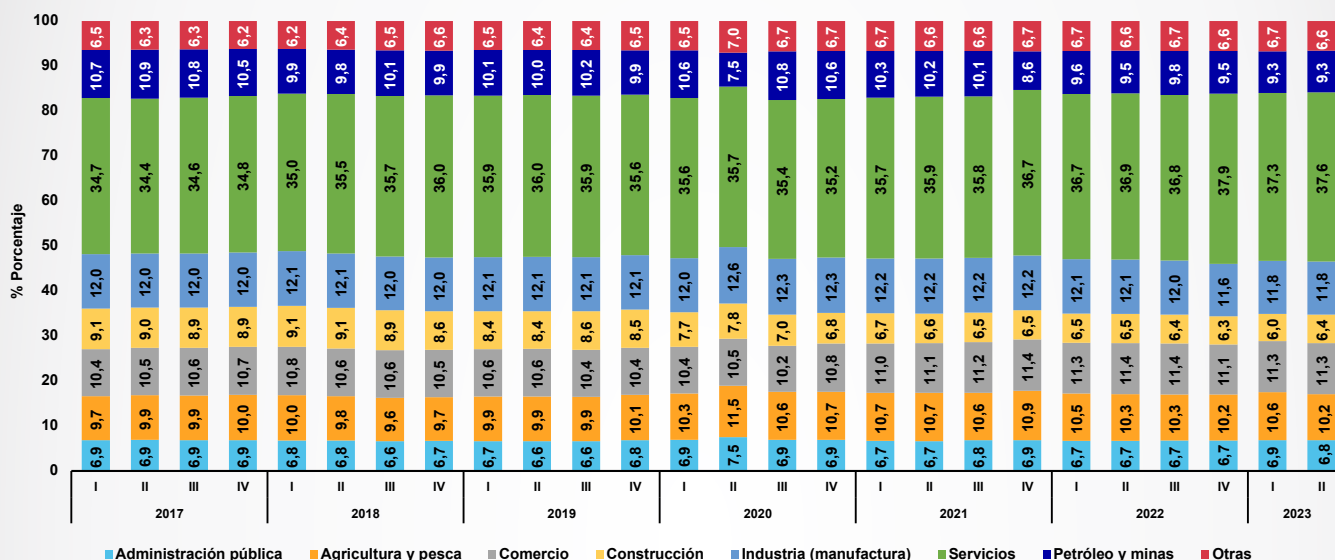

Fuente: Banco Central del Ecuador

2. Economía nacional: mercado laboral y desigualdad

2.10. Tasas de empleo adecuado, subempleo y otras formas de empleo y desempleo a nivel nacional. Período: marzo 2018- agosto 2023 (porcentajes)

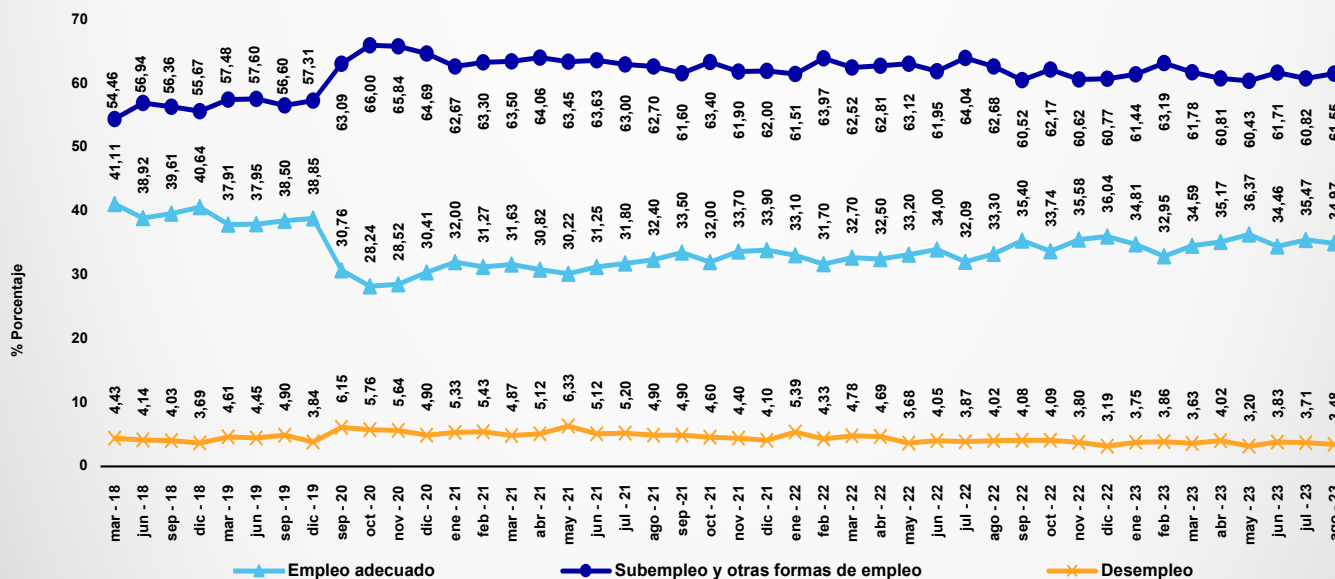

Fuente: Instituto Nacional de Estadísticas y Censos (INEC)

RADIOGRAFÍA económica y social

Actualizado a octubre de 2023

Servicio de Rentas Internas

2. Economía nacional: mercado laboral y desigualdad

2.11. Tasas de empleo adecuado, subempleo y otras formas de empleo y desempleo urbano. Período: marzo 2021- agosto 2023

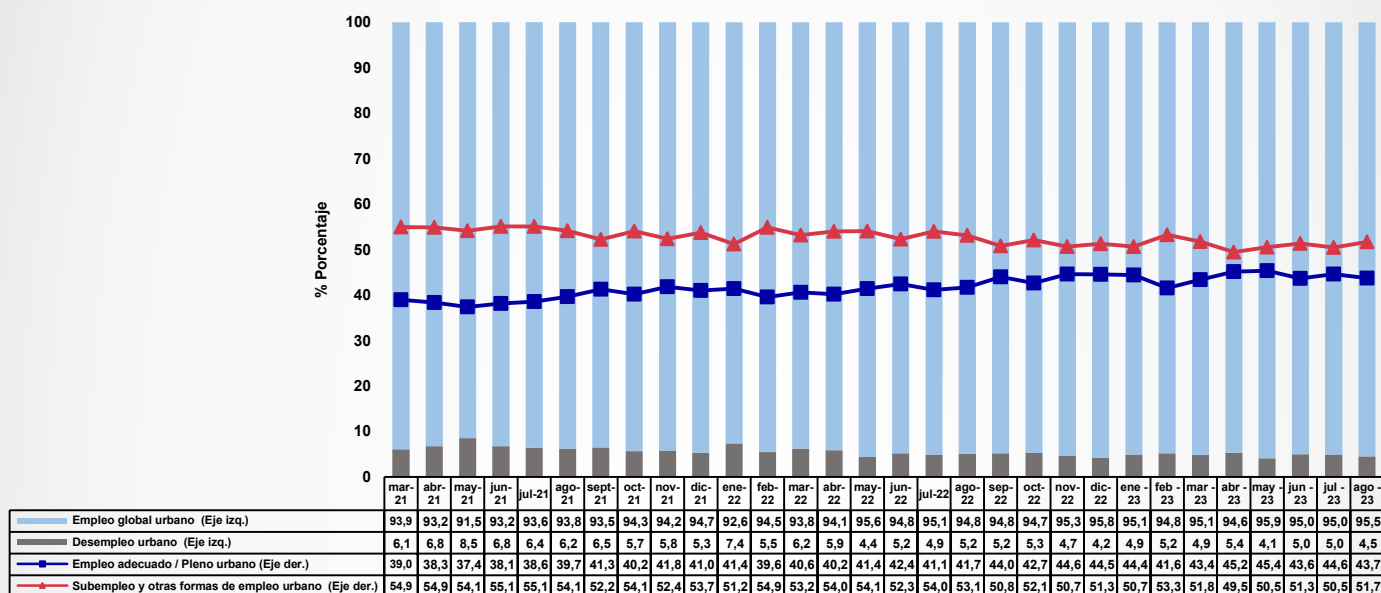

2.12. Tasas de empleo adecuado, subempleo y otras formas de empleo y desempleo rural. Período: marzo 2021- agosto 2023

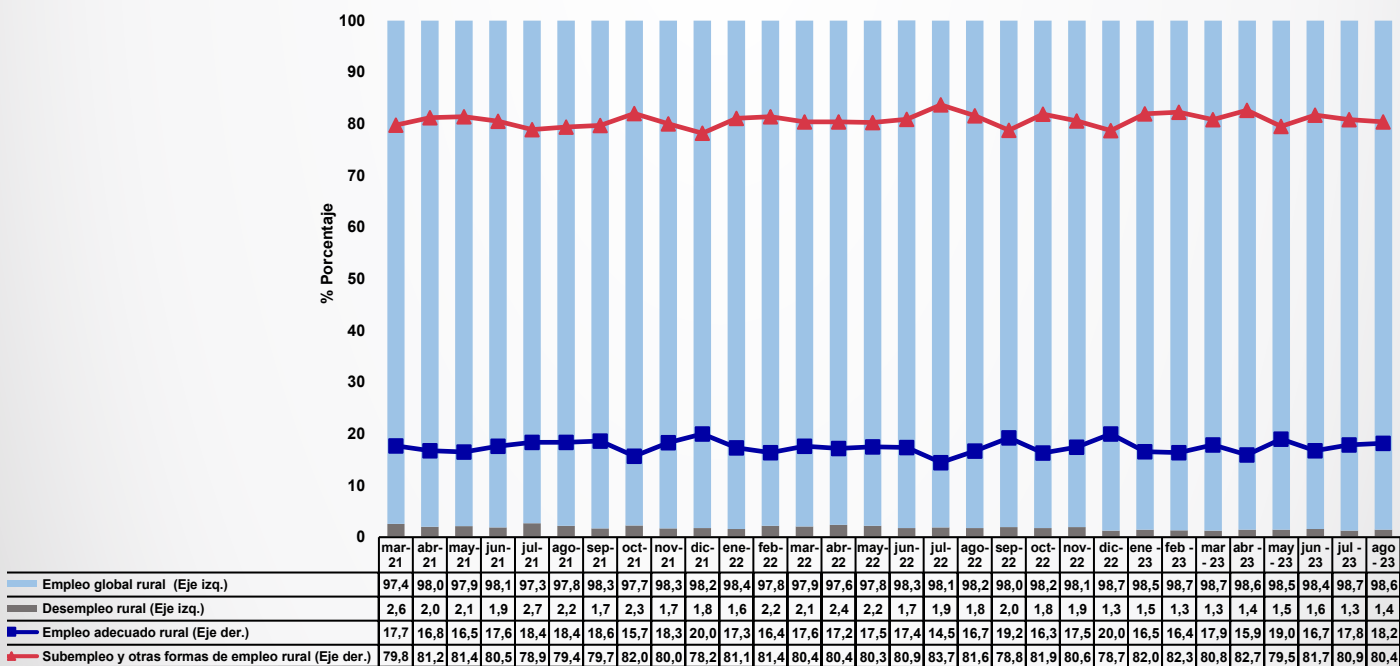

Para las figuras 2.11 y 2.12

Fuente: Instituto Nacional de Estadísticas y Censos (INEC) **Nota:** Desde 2020 hasta mayo de 2021, la Enemdu implementó cambios metodológicos asociados al tamaño y distribución de la muestra, nivel de representatividad de los estimadores y construcción de factores de ponderación, afectando la comparabilidad histórica de las estadísticas oficiales. Ante esta problemática, el INEC decidió mantener el esquema tradicional de diseño muestral, estandarizando el cálculo de factores de ponderación a nivel de la Unidad Primaria de Muestreo y recalculando los indicadores desde septiembre 2020 hasta mayo 2021, con el fin de mantener la comparabilidad de las cifras. Para mayor detalle ingresar a: <https://www.ecuadorencifras.gob.ec/trabajo/>

Nota: El subempleo y otras formas de empleo a nivel urbano incluyen: subempleo, empleo no remunerado, otro empleo no pleno y empleo no clasificado.

RADIOGRAFÍA económica y social

Actualizado a octubre de 2023

Servicio de Rentas Internas

2. Economía nacional: mercado laboral y desigualdad

2.13. Coeficiente de Gini por ingresos. Período: junio 2012 - junio 2023 (porcentajes)

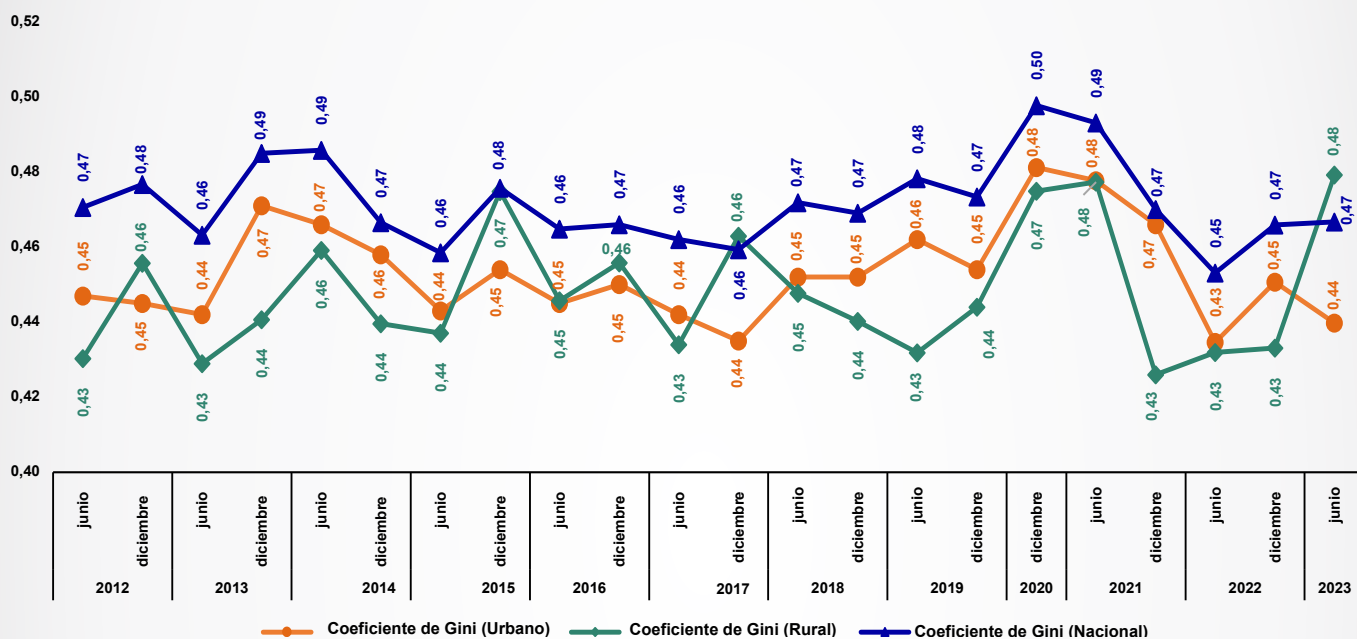

2.14. Indicadores de pobreza por ingresos. Período: junio 2012 - junio 2023 (porcentajes)

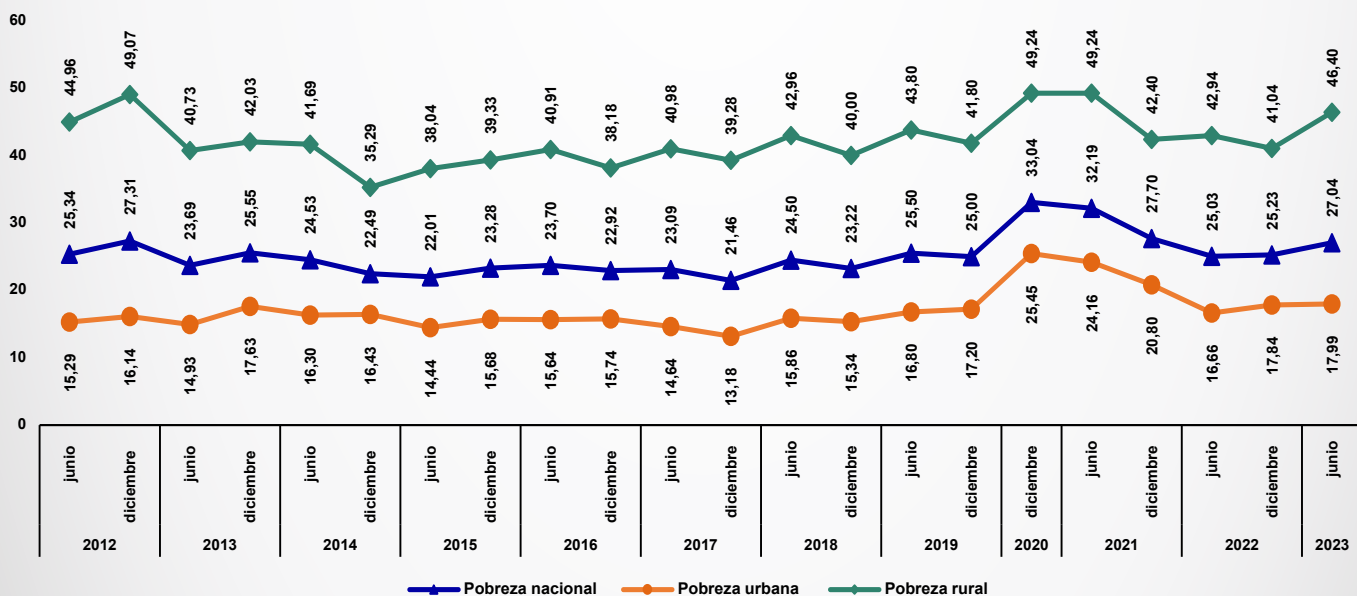

Para las figuras 2.13 y 2.14

Fuente: Instituto Nacional de Estadísticas y Censos (INEC) **Nota:** Desde 2020 hasta mayo de 2021, la Enemdu implementó cambios metodológicos asociados al tamaño y distribución de la muestra, nivel de representatividad de los estimadores y construcción de factores de ponderación, afectando la comparabilidad histórica de las estadísticas oficiales. Ante esta problemática, el INEC decidió mantener el esquema tradicional de diseño muestral, estandarizando el cálculo de factores de ponderación a nivel de la Unidad Primaria de Muestreo y recalculando los indicadores desde septiembre 2020 hasta mayo 2021, con el fin de mantener la comparabilidad de las cifras. Para mayor detalle ingresar a: <https://www.ecuadorencifras.gob.ec/trabajo/>

RADIOGRAFÍA económica y social

Actualizado a octubre de 2023

Servicio de Rentas Internas

2. Economía nacional: comportamiento de precios/inflación

2.15. Inflación total mensual (t/t-1) y anual (t/t-12). Período: enero 2019 - septiembre 2023 (porcentaje)

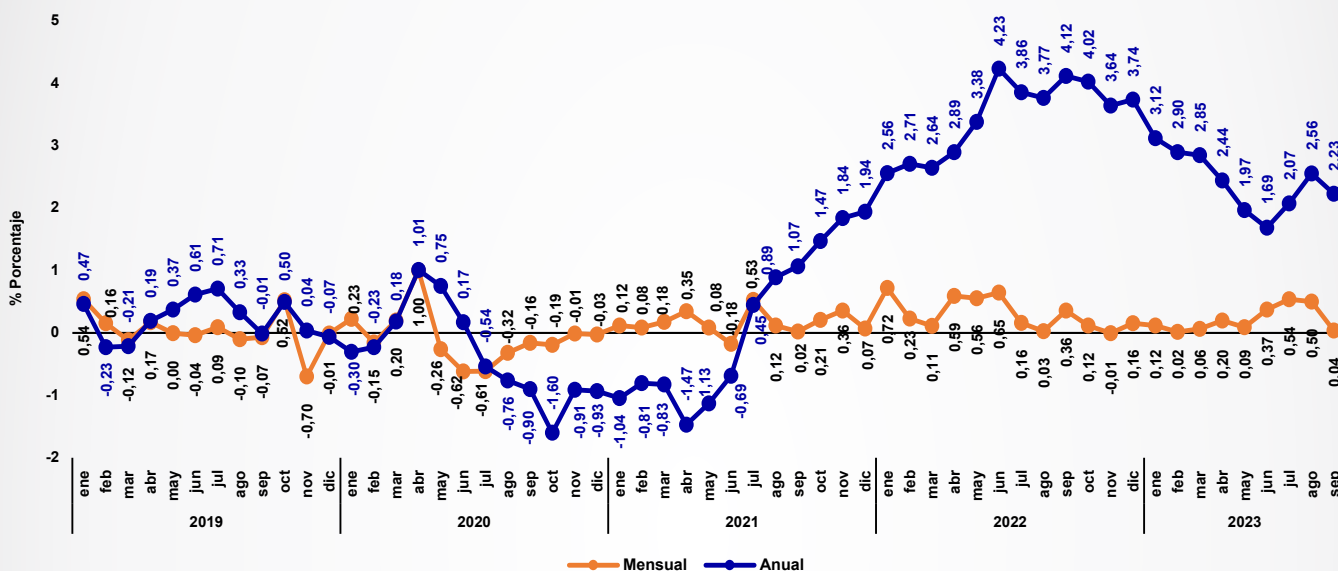

Fuente: INEC Nota: El INEC realizó el cambio de año base a partir de enero de 2015.

2.16. Variación anual del Índice de Precios al Consumidor y del Índice de Precios al Productor. Período: enero 2019 - septiembre 2023 (porcentaje)

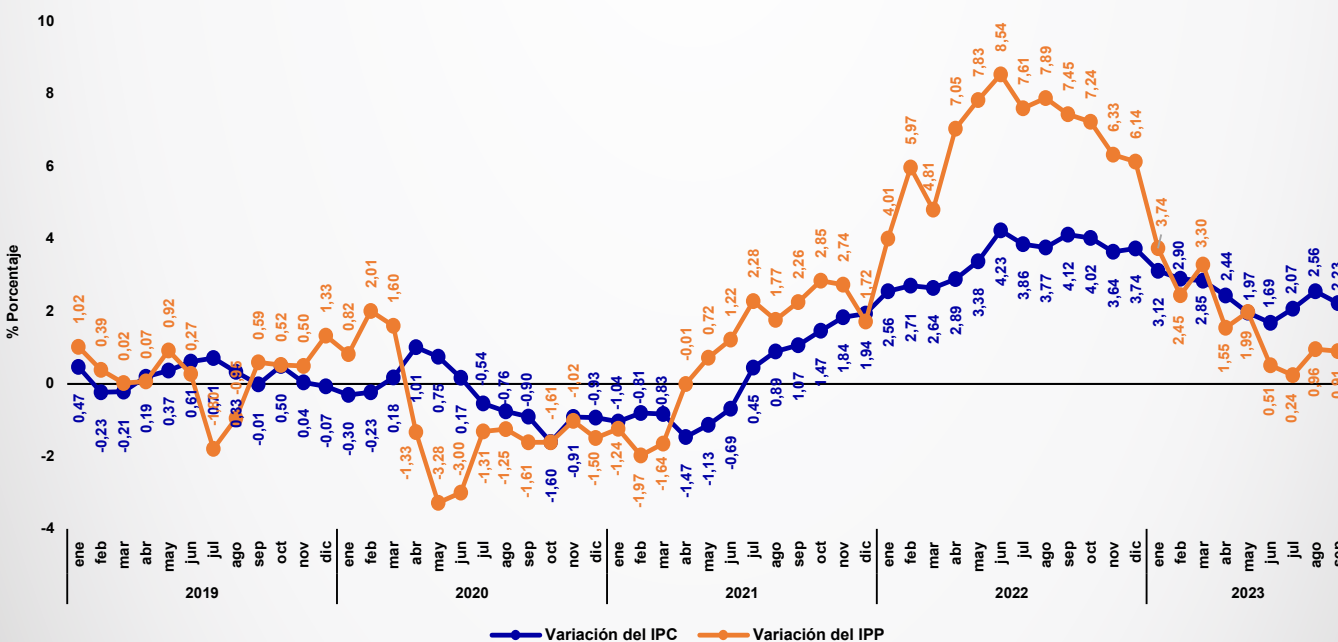

Fuente: Instituto Nacional de Estadísticas y Censos (INEC) Nota: El INEC realizó el cambio de año base a partir de enero de 2015.

RADIOGRAFÍA económica y social

Actualizado a octubre de 2023

Servicio de Rentas Internas

2. Economía nacional: comportamiento de precios/inflación

2.17. Inflación mensual de bienes gravados y no gravados con IVA. Período: enero 2019 - septiembre 2023

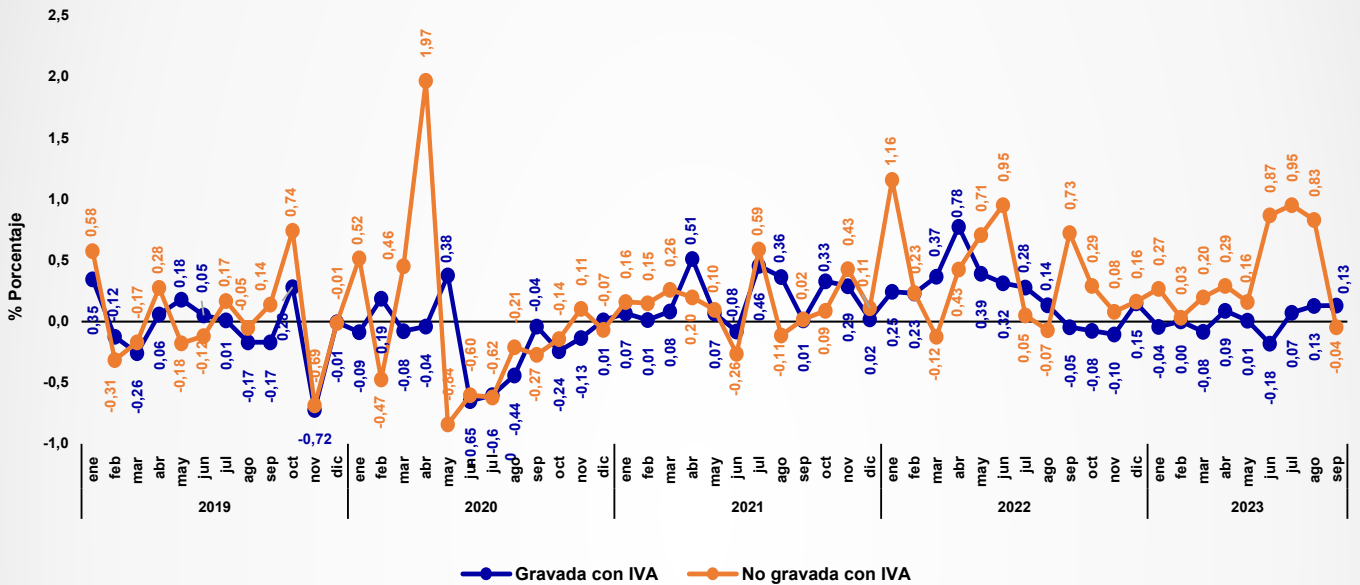

Fuente: Instituto Nacional de Estadísticas y Censos (INEC). Nota: El INEC realizó el cambio de año base a partir de enero de 2015.

2.18. Inflación anual de bienes gravados y no gravados con IVA. Período: enero 2019 - septiembre 2023

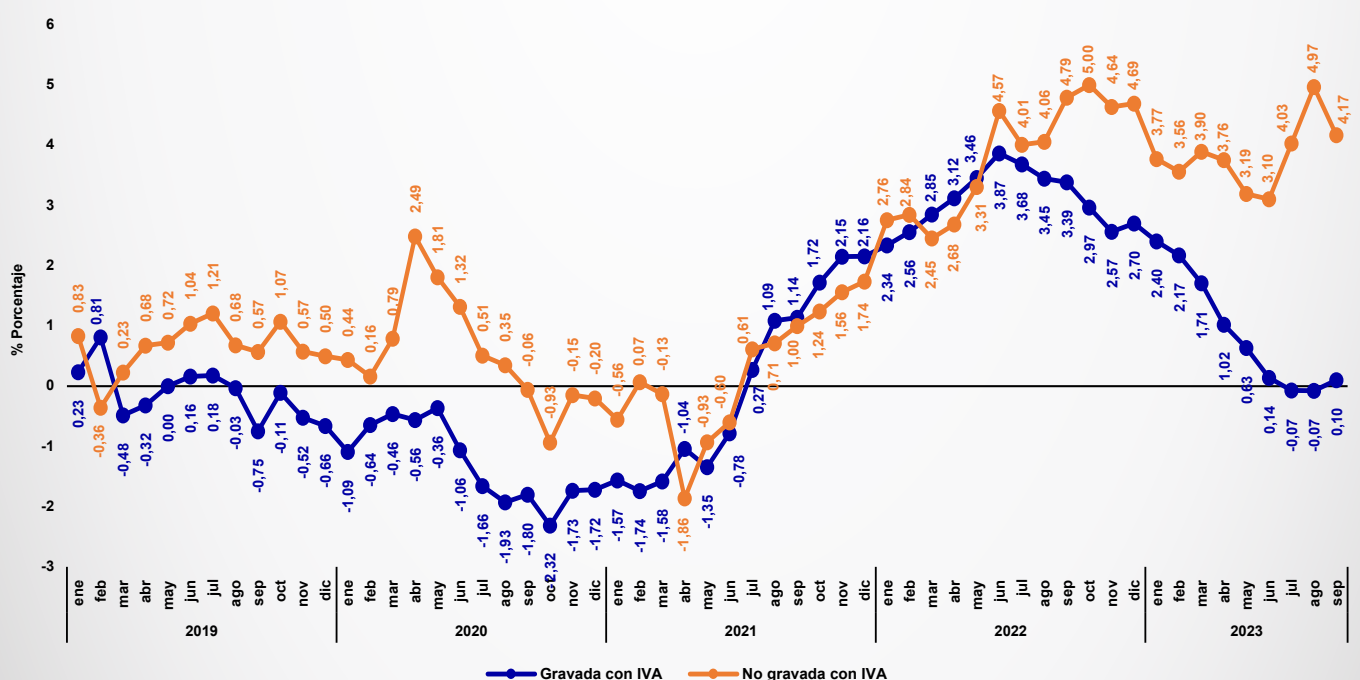

Fuente: Instituto Nacional de Estadísticas y Censos (INEC). Nota: El INEC realizó el cambio de año base a partir de enero de 2015.

RADIOGRAFÍA económica y social

Actualizado a octubre de 2023

Servicio de Rentas Internas

2. Economía nacional: comportamiento de precios/inflación

2.19. Inflación mensual de bienes transables y no transables. Período: enero 2019 - septiembre 2023

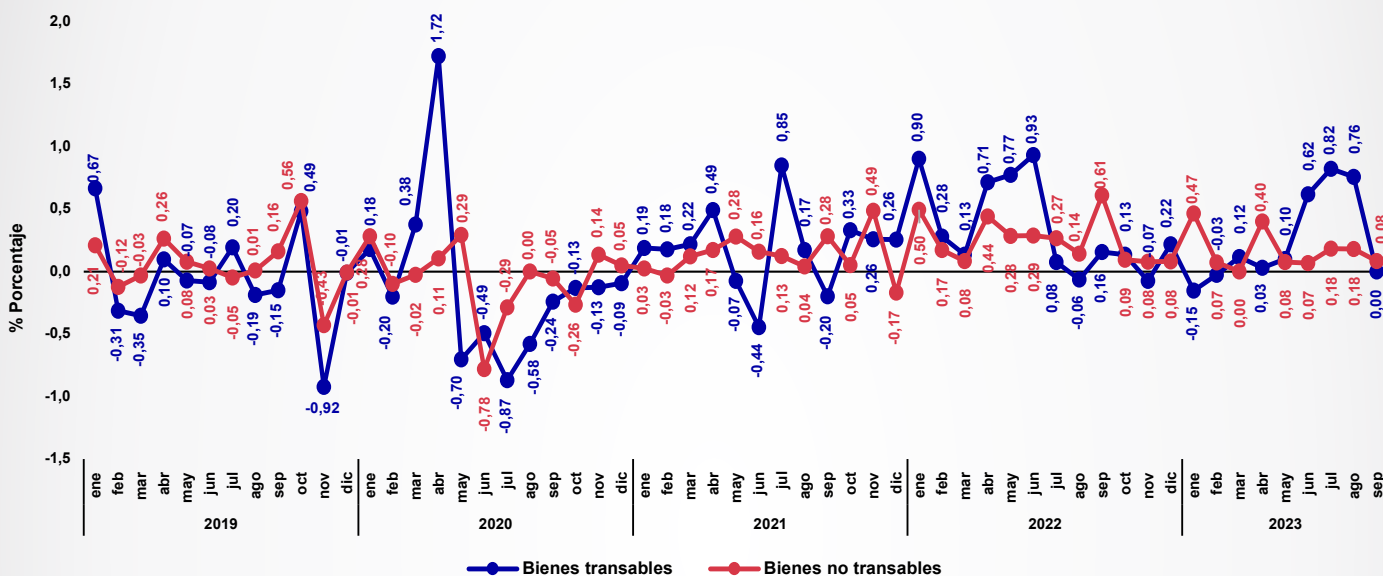

Fuente: Instituto Nacional de Estadísticas y Censos (INEC).

Nota: El INEC realizó el cambio de año base a partir de enero de 2015.

2.20. Inflación anual de bienes transables y no transables. Período: enero 2019 - septiembre 2023

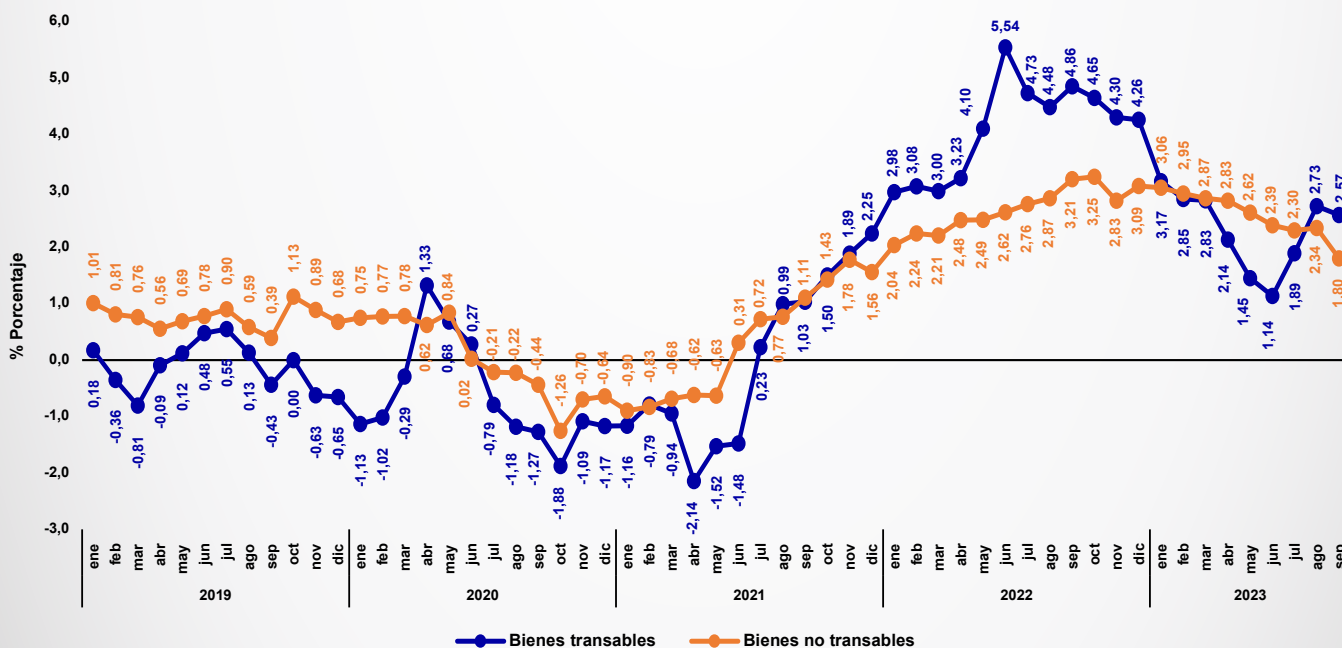

Fuente: Instituto Nacional de Estadísticas y Censos (INEC).

Nota: El INEC realizó el cambio de año base a partir de enero de 2015.

RADIOGRAFÍA económica y social

Actualizado a octubre de 2023

Servicio de Rentas Internas

2. Economía nacional: índices de coyuntura económica

2.21. Índice de Expectativas de la Economía (IEE) e Índice de Confianza al Consumidor (ICC). Período: enero 2019 - junio 2023

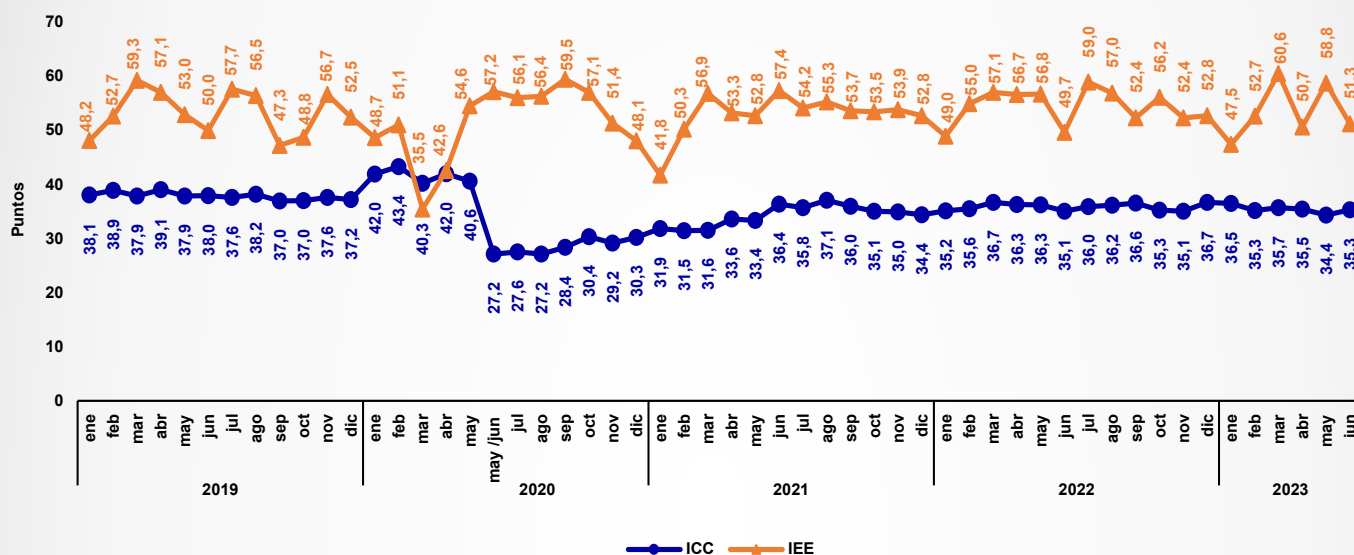

Fuente: Banco Central del Ecuador (BCE)

Nota: En enero de 2023, el BCE discontinuó el cálculo del Índice de Confianza Empresarial, y lo reemplazó con el Índice de Expectativas de la Economía (IEE), cuya nueva metodología sigue las recomendaciones de organismos internacionales y las mejores prácticas existentes, por lo que sus resultados e interpretación no son comparables con lo publicado hasta diciembre de 2022. El Banco Central del Ecuador elabora mensualmente el reporte del Índice de Expectativas de la Economía con base en la información de la Encuesta Mensual de Opinión Empresarial (EMOE).

2.22. Índice de Actividad Económica Coyuntural (IDEAC). Período: enero 2019 - junio 2023

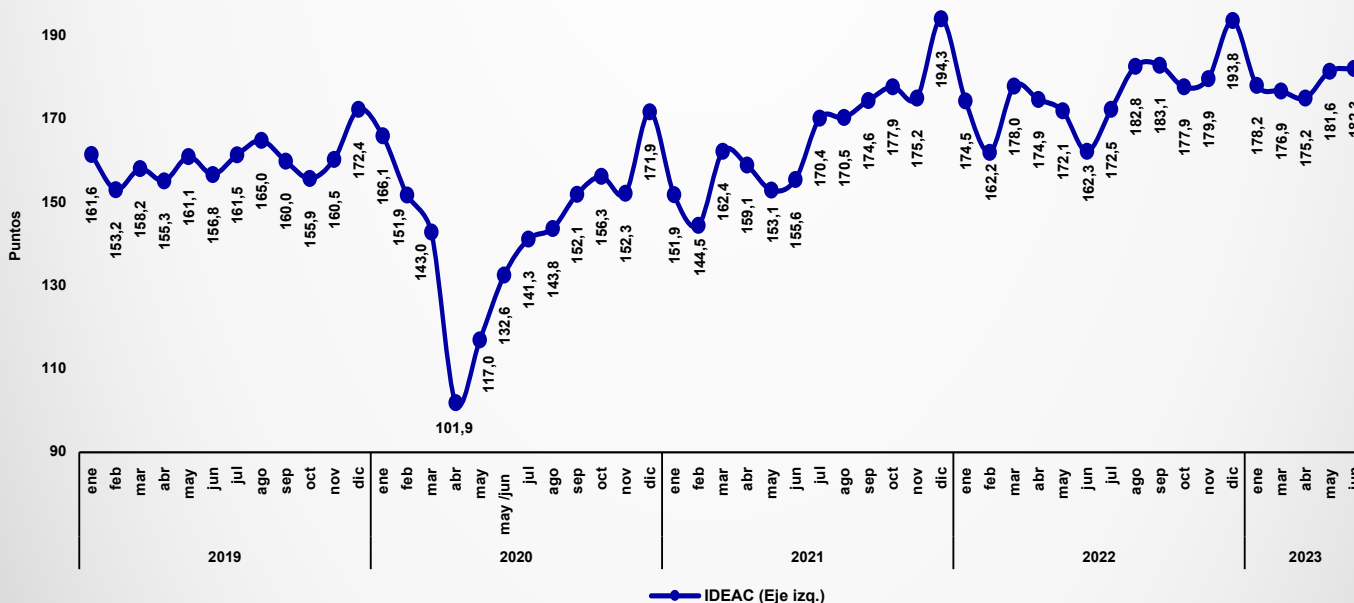

Fuente: IDEAC: Banco Central del Ecuador **Nota:** Según el acta de sesión ordinaria N.º 002-2021 del Conec del 20 de diciembre de 2021, se aprueba el *Inventario de fuentes de información y calendario estadístico*, en este no se incluye al INA-R para el período 2022-2025.

RADIOGRAFÍA económica y social

Actualizado a octubre de 2023

Servicio de Rentas Internas

2. Economía nacional: índices de coyuntura económica

2.23. Evolución de las tasas de interés activa, pasiva y máxima para segmentos corporativos.

Período: enero 2020 - agosto 2023 (porcentajes)

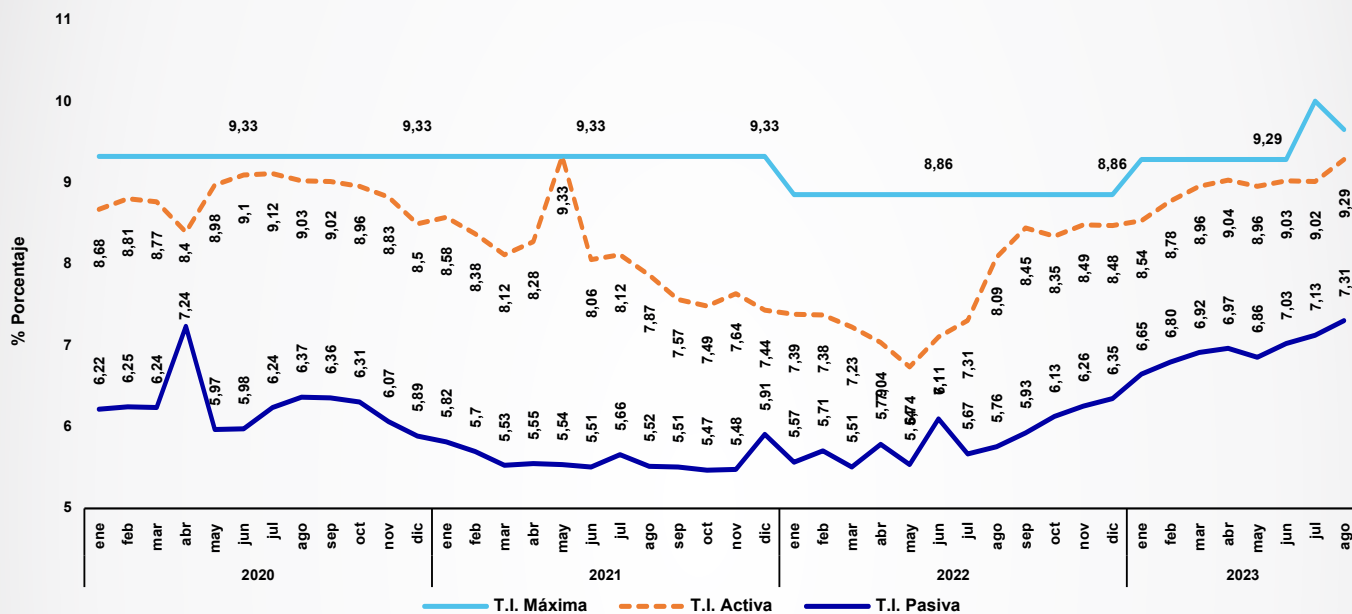

Fuente: Banco Central del Ecuador **Nota:** Conforme a la Resolución 603-2020-F de la Junta de Política y Regulación Monetaria y Financiera del 22 de septiembre de 2020, la tasa máxima convencional será igual a la del segmento productivo corporativo establecida por el BCE. Adicionalmente, mediante Resolución N.º JPRF-F-2021-004 del 13 de diciembre de 2021 se modifica la tasa de interés máxima convencional de 9,33% a 8,86%.

2.24. Evolución y crecimiento mensual de los depósitos a la vista. Período: enero 2020 - agosto 2023 (porcentajes)

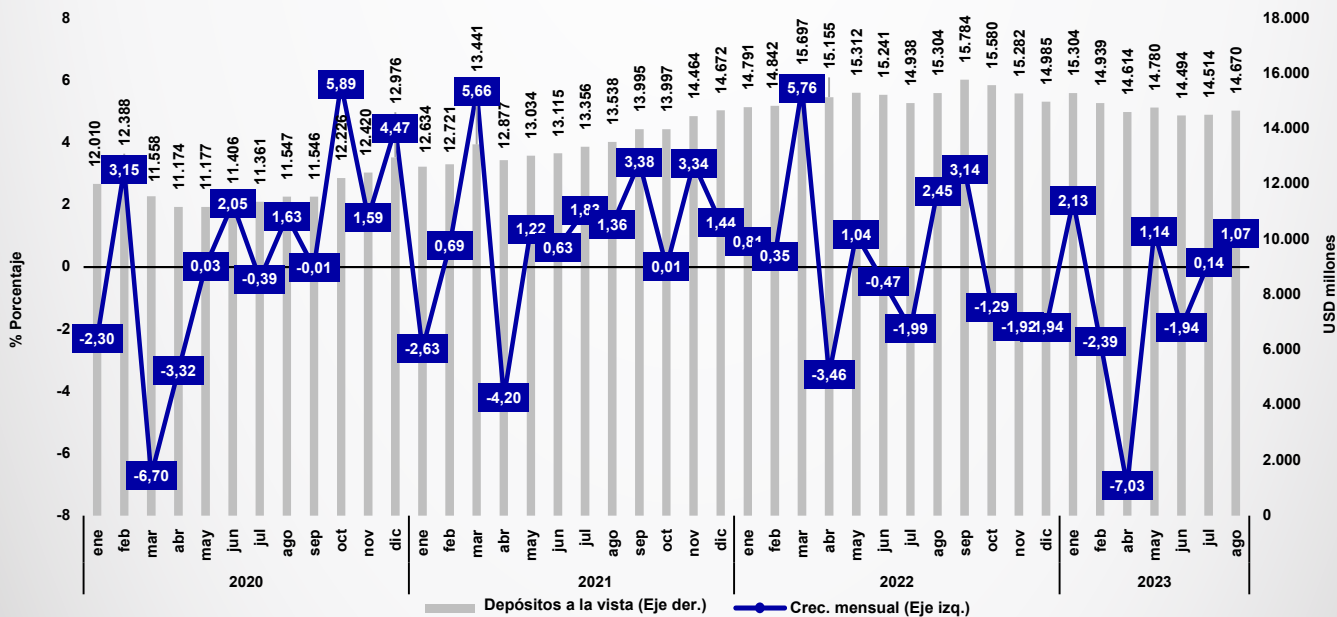

Fuente: Banco Central del Ecuador

RADIOGRAFÍA económica y social

Actualizado a octubre de 2023

Servicio de Rentas Internas

2. Economía nacional: índices de coyuntura económica

2.25. Composición del crédito por sector de negocio. Período: mayo 2021 - septiembre 2023

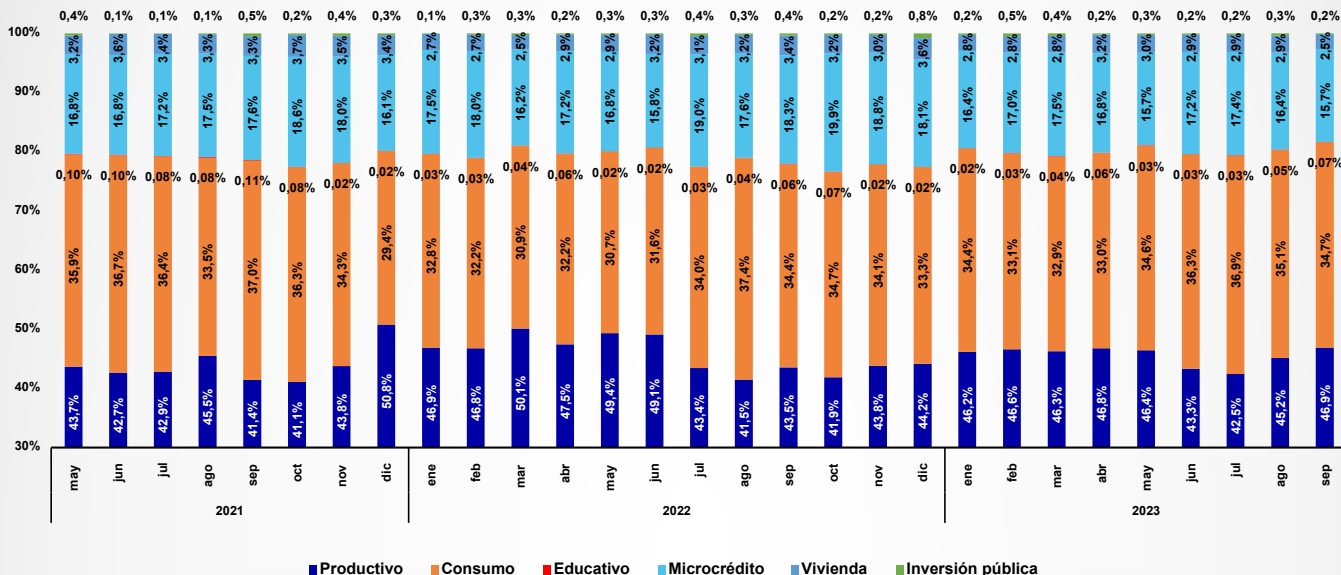

Fuente: Banco Central del Ecuador. **Nota:** A partir de la publicación IEM 2023 del Banco Central del Ecuador (cuadro "1.10.3 Monto de operaciones activas por la segmentación de la cartera") se homologa el formato por los grandes segmentos de operaciones activas: productivo, consumo, educativo, microcrédito, vivienda e inversión pública.

2. Economía nacional: sector público no financiero

2.26. Ingresos mensuales del sector público no financiero. Período: enero 2020 - julio 2023

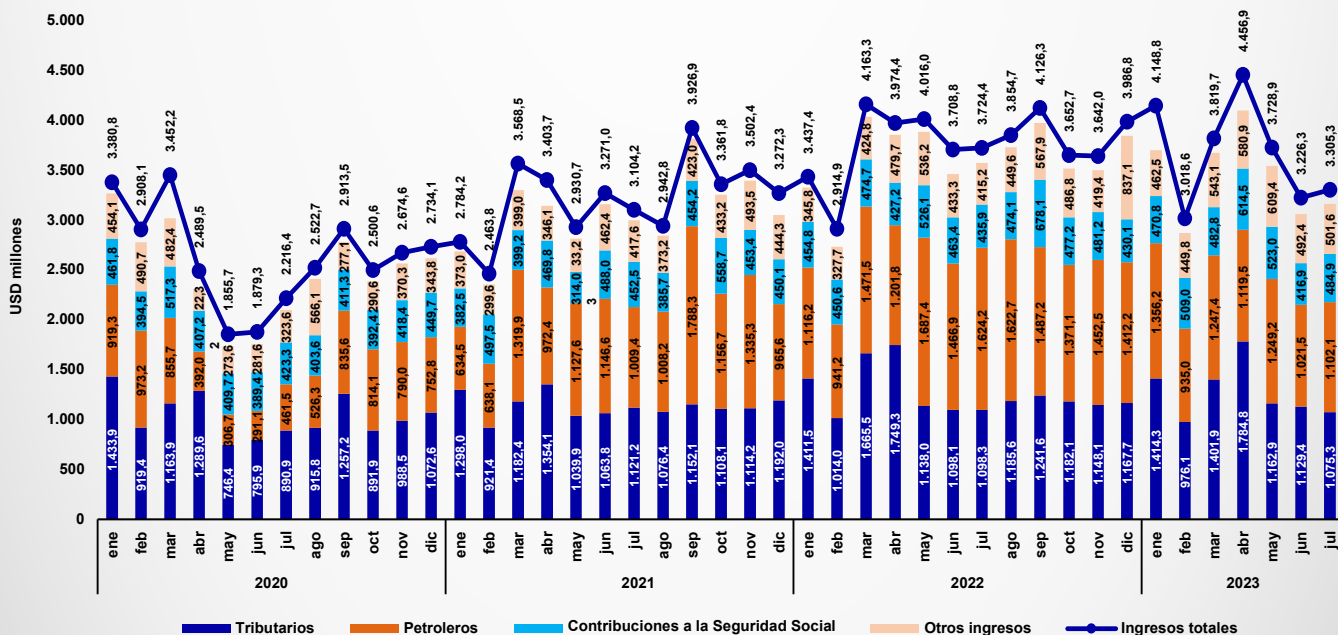

Fuente: Banco Central del Ecuador. **Nota:** Las cifras correspondientes a las Operaciones del Sector Público No Financiero se encuentran sujetas a cambios metodológicos. A partir del año 2017 se reprocesan con base en el Manual de Estadísticas de las Finanzas Públicas 2014 del Fondo Monetario Internacional.

RADIOGRAFÍA económica y social

Actualizado a octubre de 2023

Servicio de Rentas Internas

2. Economía nacional: sector público no financiero

2.27. Gastos mensuales del sector público no financiero. Período: enero 2020 - julio 2023

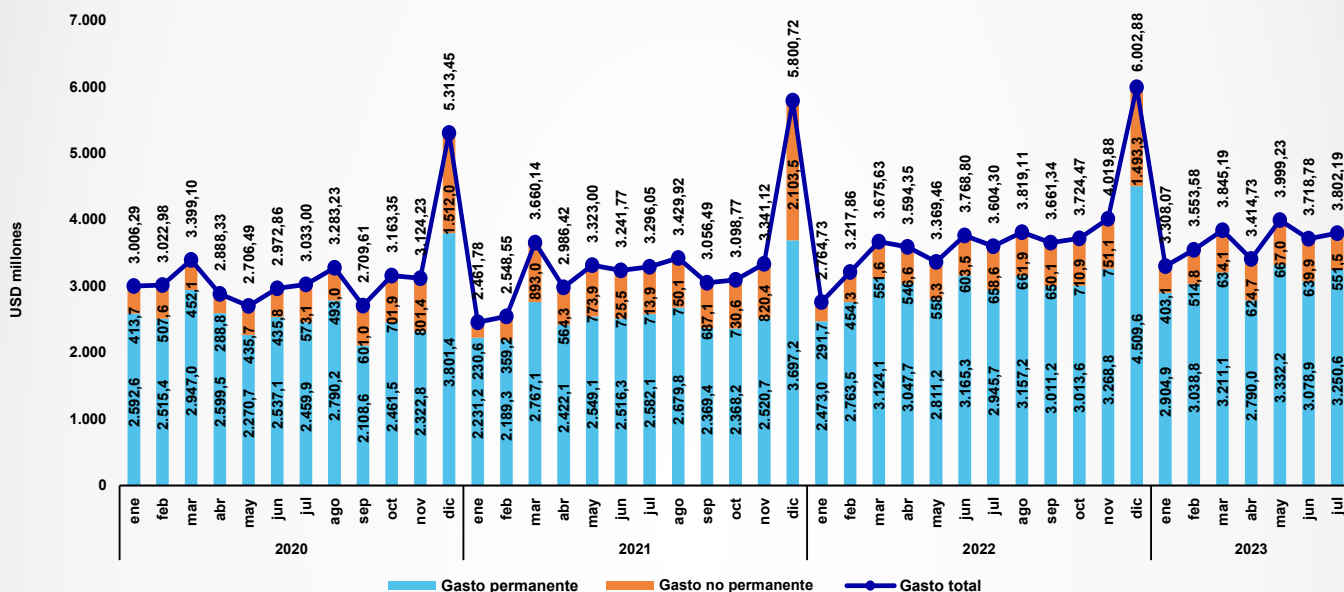

Fuente: Banco Central del Ecuador. **Nota:** Las cifras correspondientes a las Operaciones del Sector Público No Financiero se encuentran sujetas a cambios metodológicos. A partir del año 2017 se reprocesan con base en el *Manual de Estadísticas de las Finanzas Públicas 2014* del Fondo Monetario Internacional.

2. Economía nacional: recaudación tributaria gobierno central

2.28. Recaudación anual de los principales impuestos. Período: enero a septiembre 2011 - enero a septiembre 2023 (USD millones)

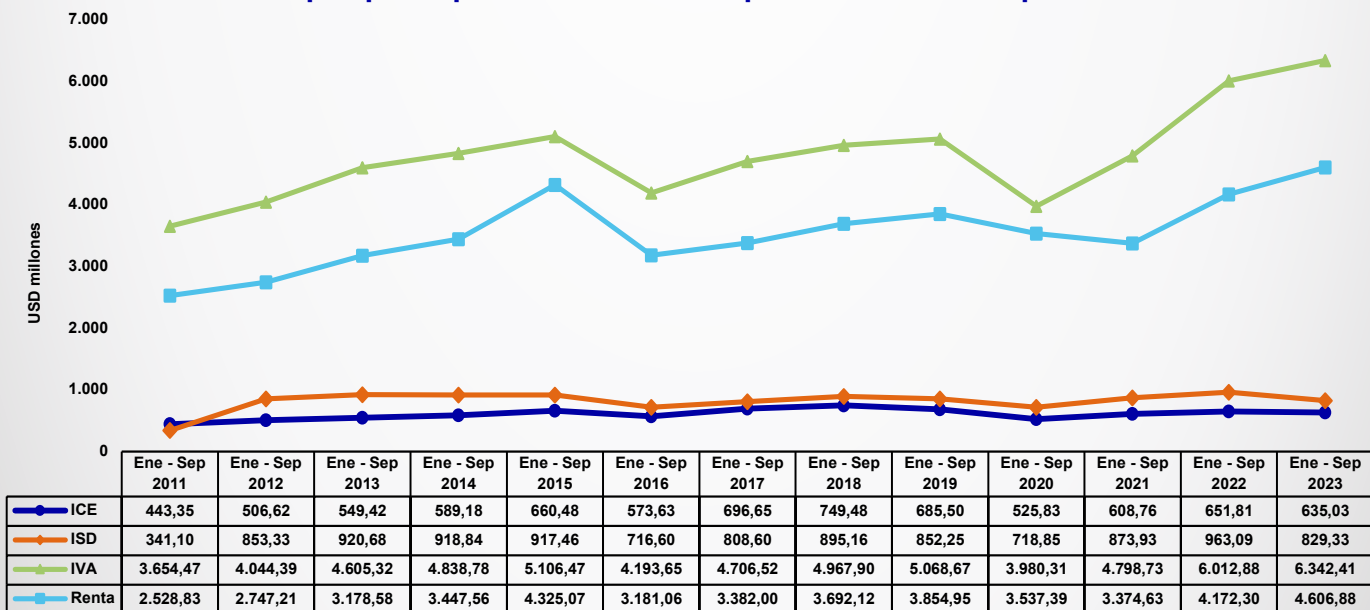

Fuente: Servicio de Rentas Internas. **Nota:** El eje vertical izquierdo muestra el valor, en millones de dólares, de la recaudación total anual de los principales impuestos.

RADIOGRAFÍA económica y social

Actualizado a octubre de 2023

Servicio de Rentas Internas

Notas

Bienes no Transables: Son bienes no susceptibles de ser comercializados y consumidos en otro mercado nacional. Su estructura no permite que puedan cruzar fronteras nacionales. Por ejemplo, viviendas sólidas, servicio de transporte urbano. Bienes Transables.- Son bienes susceptibles de ser exportados o importados; y, cuyos precios son directamente afectados por los mercados internacionales.

Índice de Expectativas de la Economía (IEE): Identifica la opinión de los directivos de los distintos sectores de la economía considerando el comportamiento de la economía actual y las expectativas del futuro. Los resultados obtenidos van desde 0 y 100 puntos, que se puede interpretar de la siguiente manera: si es mayor a 50 puntos se considera "optimista", es decir, existe una mayor confianza; si es menor a 50 puntos se considera como "pesimista", es decir, existe una menor confianza empresarial. Si el resultado es igual a 50 puntos, esto indica que la confianza empresarial se mantuvo respecto del mes anterior.

Índice de Actividad Económica Coyuntural (IDEAC): Describe la variación, en volumen, de la actividad económica en base a un grupo de variables representativas de la economía ecuatoriana. Por tanto, señala la dirección que sigue la economía, anticipándose a los resultados que representan estadísticas más elaboradas.

Índice del Nivel de Actividad Registrada hasta grupos de la clasificación CIU-3 (INAR): Indica el desempeño económico-fiscal mensual de los sectores productivos de la economía nacional, a través de un indicador estadístico que mide el comportamiento en el tiempo de las ventas corrientes para un mes calendario comparadas con las del mismo mes pero del período base (año 2002=100), expresado en términos de crecimiento histórico promedio y del comportamiento medio de los últimos doce meses anteriores al de referencia.

Empleo adecuado: Personas con empleo que, durante la semana de referencia, perciben ingresos laborales iguales o superiores al salario mínimo, trabajan igual o más de 40 horas a la semana, independientemente del deseo y disponibilidad de trabajar horas adicionales. También forman parte de esta categoría, las personas con empleo que, durante la semana de referencia, perciben ingresos laborales iguales o superiores al salario mínimo, trabajan menos de 40 horas, pero no desean trabajar horas adicionales.

Empleo inadecuado: Personas con empleo que no satisfacen las

condiciones mínimas de horas o ingresos y, que durante la semana de referencia, perciben ingresos laborales menores al salario mínimo y/o trabajan menos de 40 horas a la semana, y pueden o no, desear y estar disponibles para trabajar horas adicionales. Constituyen la sumatoria de las personas en condición de subempleo, otro empleo inadecuado y no remunerados.

Subempleo: Son personas con empleo, que durante la semana de referencia, trabajaron menos de la jornada legal y/o en el mes anterior al levantamiento de la encuesta, percibieron ingresos laborales inferiores al salario mínimo y tienen el deseo y disponibilidad de trabajar horas adicionales. Es la sumatoria del subempleo por insuficiencia de ingresos y el subempleo por insuficiencia de tiempo de trabajo.

Otro empleo inadecuado: Son personas con empleo que poseen una insuficiencia en horas y/o ingresos y no tienen el deseo y disponibilidad de trabajar horas adicionales. Constituyen aquellas personas que, durante la semana de referencia, trabajaron menos de 40 horas y que, en el mes anterior al levantamiento de la encuesta, percibieron ingresos inferiores al salario mínimo, y no tienen el deseo y la disponibilidad de trabajar horas adicionales.

Empleo no remunerado: Lo conforman aquellas personas con empleo en la semana de referencia y que, en el mes anterior a la encuesta, no percibieron ingresos laborales. En esta categoría están los trabajadores del hogar no remunerado, trabajadores no remunerados en otro hogar y los ayudantes no remunerados de asalariados y jornaleros.

Empleo no clasificado.- Son aquellas personas con empleo que no se pueden clasificar como empleados adecuados, inadecuados o empleados no remunerados, por falta de información en los factores determinantes. Se construye como residuo del resto de categorías.

Desempleados: Personas de 15 años y más que, en el período de referencia, no estuvieron Empleados y presentan ciertas características: i) No tuvieron empleo, no estuvieron empleados la semana pasada y están disponibles para trabajar; ii) buscaron trabajo o realizaron gestiones concretas para conseguir empleo o para establecer algún negocio en las cuatro semanas anteriores.

Resultado Global de operaciones del Sector Público No Financiero (SPNF). Resulta de operaciones sobre la línea, es la diferencia entre los ingresos corrientes y de capital; y, los egresos corrientes y de capital.

RADIOGRAFÍA económica y social

Actualizado a octubre de 2023

Servicio de Rentas Internas

Resultado Primario de operaciones del Sector Público No Financiero (SPNF): Excluye todo pago de intereses de los cálculos del resultado del déficit o superávit global.

Índice de tipo de cambio efectivo real: Se define, en líneas generales, como el índice de tipo de cambio nominal, deflactado por el índice de precios doméstico y ajustado por las variaciones relativas de los precios y tipos de cambio de los países con los que comercia el Ecuador.

Índice de tipo de cambio bilateral real: Se define, en líneas generales, como el ratio entre los índices de tipo de cambio nominal de Ecuador y del país con el cual comercializa el Ecuador, deflactado por el índice de precios doméstico y ajustado por el índice de precios del socio comercial extranjero.

**Fuente: Banco Central del Ecuador (BCE) : www.bce.fin.ec
Instituto Nacional de Estadística y Censos (INEC) :
www.ecuadorencifras.gob.ec**